UNIVERSAL
LIBRARY

OU_204190

UNIVERSAL
LIBRARY

OSMANIA UNIVERSITY LIBRARY

Call No. T86 C54V   Accession No. T 3907

Author చిరంతనానంద స్వామి.

Title వివేకానంద లేఖావళి. 1950

This book should be returned on or before the date last marked below.

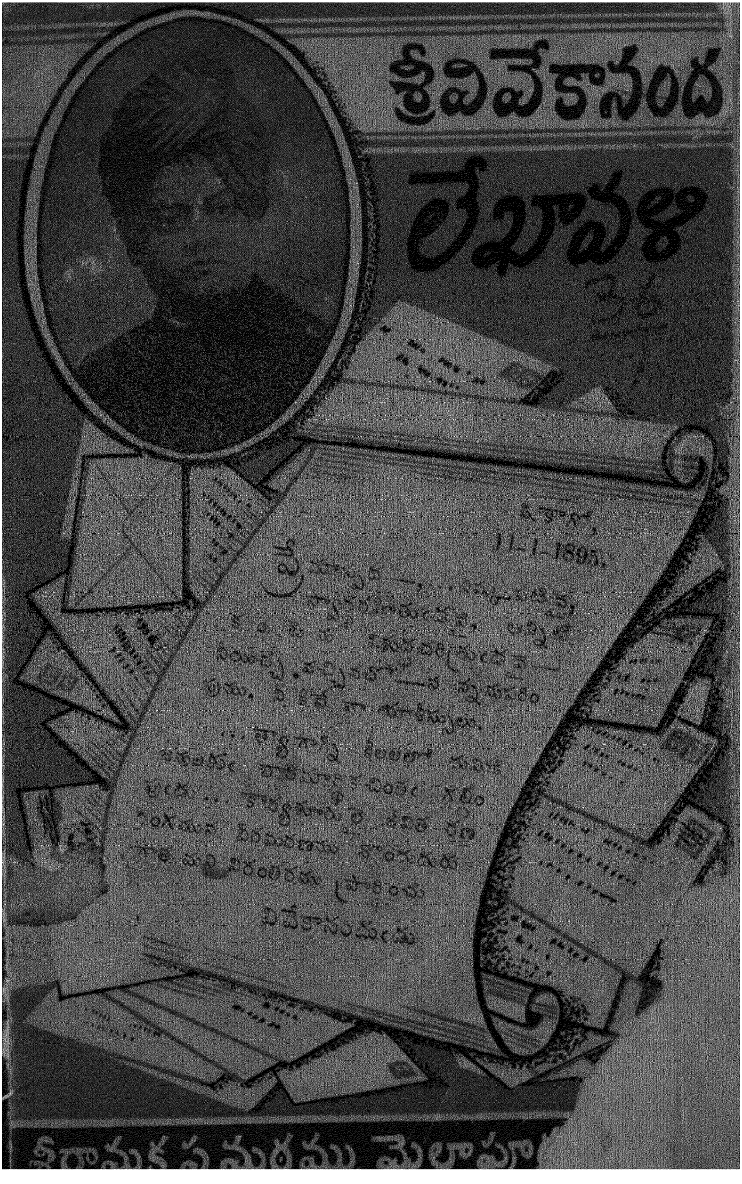
శ్రీవివేకానంద
లేఖావళి
చికాగో,
11-1-1895.
వివేకానందుడు
శ్రీరామకృష్ణ మఠము మైలాపూర్

శ్రీ వివేకానంద లేఖావళి

మొదటి భాగము

అనువాదకుడు :

శ్రీ చిరంతనానంద స్వామి

పీఠికా రచయిత :

ఆంధ్ర విశ్వకళాపరిషదుపాధ్యక్షులగు

డాక్టర్, సర్ కట్టమంచి రామలింగారెడ్డి

ఆంధ్ర బుక్ హౌస్

బుక్ సెల్లర్సు & పబ్లిషర్సు

సుల్తాన్ బజారు, హైదరాబాద్.

శ్రీ రామకృష్ణ మఠము

మైలాపూరు : : మద్రాసు

మొదటికూర్పు

1950

సర్వస్వామ్యసంరక్షితము

వెల రూ. 1-8-0

న్యూపవర్ ముద్రాక్షరశాలయందు
ముద్రింపఁబడినది
11.—2000 - -6-1950.

విజ్ఞప్తి

వివేకానంద లేఖావళి వివేకానంద స్వామి హృదయదర్పణము; భారతదేశ భక్తులకే కాక, భారతవర్ష పునర్నిర్మాణకర్తల కెల్లరకును మార్గదర్శని; భారతీయులు దేశభక్తిరహితులై, స్వధర్మచ్యుతులై, పాశ్చాత్య నాగరికతావ్యామోహితులై యుండ, భారతీయ నైసర్గిక వియన్మార్గమున మెరసిన విద్యుల్లేఖావళి.

Letters of Swami Vivekananda అను గ్రంథమునకు మా యనువాదమగు దీనిని రెండు భాగములుగాఁ బ్రకటించుచున్నాము. సాధ్యమైనంతవఱకు వెల తగ్గించి జనుల కందుబాటులో నుంచు యత్నము చేయు తలంపున, మూలమునఁ జదువరుల కంతగాఁ బ్రయోజనకరము కాని కొలఁది లేఖలను, అట్టిభాగములను విడిచినను ముఖ్యములగు వాని నన్నిటిని * వెలువరించి యున్నాము.

ఎంతటి కార్యనిమగ్నులై యున్నను, ఎట్లో తీఱిక చేసికొని యీ లేఖావళికిఁ బీఠిక వ్రాసిన డాక్టర్, సర్ కట్టమంచి రామలింగారెడ్డిగారికి శ్రీ రామకృష్ణభగవానుఁడు చిరాయురారోగ్యాదులను బ్రసాదించి వారిచే నితోధిక దేశభాషాసేవలను జేయించుఁగాక!

---

* ఇందలి లేఖాసంఖ్యలను దాని యెదురుగా (ఇంగ్లీ) మూలము (మూఁడవకూర్పు) నందలి లేఖాసంఖ్యలను నిదిగువఁ బొందుపఱుచుచున్నాము:

విజ్ఞప్తి

ఈ గ్రంథ ప్రథమ ముద్రణార్థము గుంటూరు జిల్లా, చినపాలెము కాపురస్థులు శ్రీ వాశిరెడ్డి వెంకయ్యగారి కుమారుడు శ్రీ వేంకటసుబ్బయ్యగారును, శ్రీ వా. రామస్వామిగారి కుమారుడు శ్రీ వెంకయ్యగారును ఒకింత ధన సాహాయ్యము చేసియున్నారు. శ్రీ రామకృష్ణదేవుడు వారి ననుగ్రహించుగాక !

అనువాదకుడు

1 : 1	20 : 33	39 : 59	58 : 85
2 : 2	21 : 35	40 : 60	59 : 86
3 : 4	22 : 39	41 : 61	60 : 87
4 : 5	23 : 40	42 : 62	61 : 88
5 : 7	24 : 41	43 : 63	62 : 89
6 : 8	25 : 42	44 : 64	63 : 90
7 : 9	26 : 44	45 : 67	64 : 91
8 : 10	27 : 47	46 : 68	65 : 92
9 : 14	28 : 48	47 : 69	66 : 94
10 : 17	29 : 49	48 : 70	67 : 95
11 : 18	30 : 50	49 : 71	68 : 96
12 : 21	31 : 51	50 : 73	69 : 97
13 : 22	32 : 52	51 : 74	70 : 98
14 : 23	33 : 53	52 : 75	71 : 99
15 : 26	34 : 54	53 : 77	72 : 100
16 : 27	35 : 55	54 : 78	73 : 101
17 : 29	36 : 56	55 : 79	74 : 102
18 : 31	37 : 57	56 : 81	75 : 103
19 : 32	38 : 58	57 : 84	

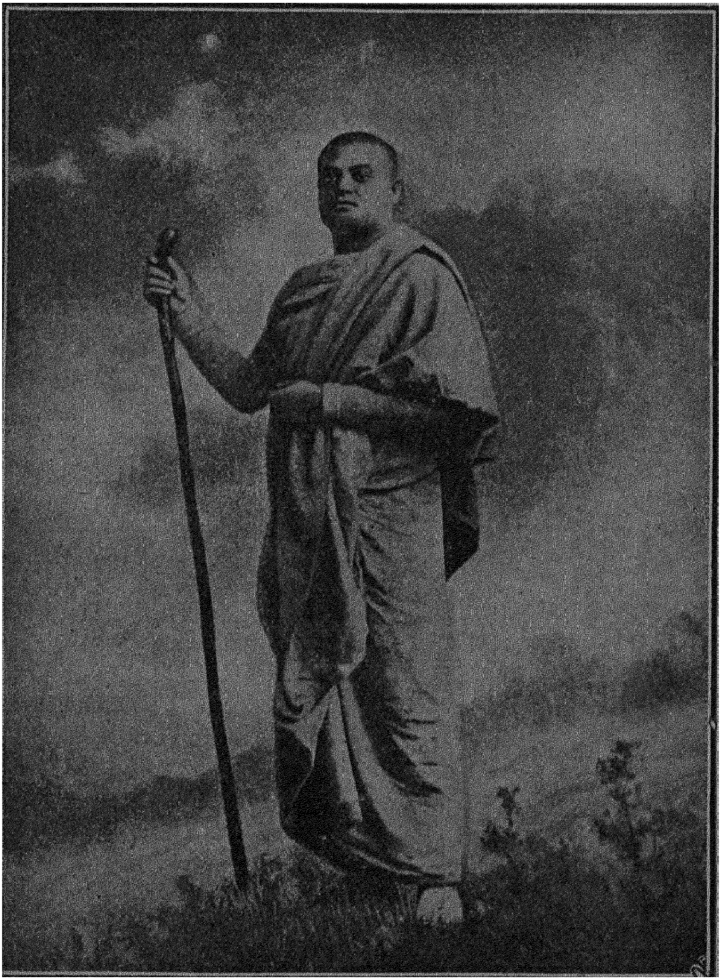

శ్రీ వివేకానందస్వామి

పీఠిక

చిరంతనానందస్వాములవా రాంధ్రవాఙ్మయమున నిది వఱలోనే మంచి పేరును ప్రసిద్ధిని గన్న మహనీయులు. గద్యరచనయం దాధునికులలో నద్వితీయులు. నన్నయ్యను చిన్నయ్యను జ్ఞప్తికిఁ దెచ్చువారు. వీరి శైలి మనోహరము; అద్భుతము. శైలికంటెను ముఖ్యమైనది వీరు నివేదించు విషయములు. వీరు వ్రాయునది వినోదార్థము కాదు, క్రీడగాఁ గాదు; గొప్ప మనస్సుతో, నిండుహృదయముతో జనుల యొక్క శ్రేయస్సుకై వినియోగార్హము. అట్టి గొప్ప విషయములను ఇంత రసవంతముగా వ్రాయుట చాలా దుస్తరమైనపని. దానిని నెఱవేర్పఁజాలిన కొలఁది సంఖ్య గొప్పవారిలోఁ బూర్వాశ్రమమున (బ్రహ్మచర్యాశ్రమమున) మాధవచైతన్యులనియు, సన్న్యాసానంతరము చిరంతనానందస్వామి యనియుఁ బేరువడసిన యీ గ్రంథకర్తగా రొకరు.

కొన్ని సంవత్సరముల క్రిందట వీరితో సల్లాప సౌఖ్యము ననుభవించుచు వివేకానందస్వాములవారి లేఖలను తెనిఁగించి యాంధ్రలోకమునకు వికాసము కల్పింపుఁడని సూచించితిని. నా సూచన యధిక ప్రసంగమని నాకుఁ దెలియకపోలేదు. నా యాతురత ఆ జిహ్వాచాపల్యమునకుఁ బాల్పడఁజేసినది. తమ మనోరథమును గర్తవ్యమును ఆ దిక్కుననే ప్రసరించియుండుటచేత అనాయాసముగ నంగీక

మానవశక్తి, కార్యాసక్తి—ఇవి నిరంతర సంయోగముఁ దాల్చి జీవితాంధకారమును దొలఁగింపఁజేయు జ్యోతిగ నుండుట స్పష్టము.

మానవులయందలి ప్రేమ ముఖ్యముగాను సహజముగాను ప్రభవించి, ప్రవహించు రంగము తన దేశము, తన జాతి. భారతీయులపై స్వాములవారికుండు ప్రేమావేశము ఇంతింతనరానిది; కులభేదములు, మతభేదములు మొదలగు వైషమ్యములచే నేమాత్రము దూషితము, పరిమితము కానిది; ఐనను జాలితోఁ గూడికొన్నది. ఈ జాలి, శోకము, ఎందులకు? మన హీనస్థితినిగూర్చి. హిందువుల తత్త్వశాస్త్రములు, ధర్మోపదేశములు భావాంబరమున ఉచ్చస్థానము నధిష్ఠించియుండు నఖండతేజస్సులు. మఱి, వారి శీలము, దినదినవర్తనము, జీవితము వ్యక్తులనుబట్టి గణించినను సరే; సమష్టి, సాంఘికముగా లెక్కించినను సరే; బాలహీనము, దౌర్గత్యపూరితము; ఐకమత్యము లేదు, పరస్పర విశ్వాసము తక్కువ. సత్యము విశ్వాసమున కాలవాలము. ఒకరియం దొకరికి నమ్మకము లేదన్న వీనిమాటయందు వానికి వానిమాటయందు వీనికి నమ్మకము లేదనుట. అనఁగా, వీఁడసత్యపరుఁడని వాఁడు, వాఁడసత్యపరుఁడని వీఁడు శంకించుట. సత్యము సామాన్యముగఁ బ్రవర్తిల్లనేని సంఘమున నిట్టి సంశయము లుండవు. దాని సంఘటనము విఘటనము కానేరదు. హిందువులలో విద్య తక్కువ; వాదస్తము లెక్కువ. క్షాత్రము లేదు; బానిసల భావములు

తలఁచు. కావున నిక్కమైన సాత్త్వికమును అరిది. అధికముగ క్షయము, క్షామము పట్టినవారలు. కోట్లానఁగోట్ల జనులకు ఆనాఁడు ఒక్కపూఁటయైనఁ గడుపునిండ కూడు దొరకుట కష్టము.

స్వామీ! ఇహలోకమునుగుఱించి యంత తెలిసినవారు వర్తనమున నింత నీచస్థితికి రానేల? పరలోకమునకు సమీపస్థులగుటవలననా, ఈ లోకమునకు దూరస్థులైరి? ఐహికాముష్మికములు పరస్పర విధ్వంసకములా? యన్యోన్యాశ్రయములు కావా? ఒక్క భగవంతుఁడే కదా యీ రెంటికిని గారణభూతుఁడు. ఒక్క బుగ్గనుండియె యొకవంక పాలు, నొకవంక విషముఁ బ్రవహించునా? హిందువులలో విచ్ఛిన్నమైన జీవితమును బునస్సంధాన మొనరించి దాని నేకాగ్రముగఁ బరివర్తించునట్లు చేయుట సాధ్యము కాదా? ఇట్టి పునరుద్ధరణమార్గము లెవ్వి? ఇత్యాది గంభీరములైన భావములతో నిండి భారతీయులకును—అందుఁ బ్రధానముగా హిందువులకును—అమూల్యములైన వితర్కములతోను ఉపదేశములతోను నిండియున్న దీ లేఖాకృతి.

వ్యక్తికి సంఘమునకు, మతమునకుఁ బ్రకృత్యాది శాస్త్రములకు, ప్రేమమునకుఁ బలమునకుఁ, త్యాగమునకు నార్థికాభ్యుదయమునకు, శాంతమునకు క్షాత్రమునకు, విమర్శనదృష్టితోఁ జూచిన యెడలఁ బరస్పర వైరుధ్యము లేదనియు, నవి నిత్యమును నిరంతరము నైన సంయోగమును మనయందుఁ దాల్చిననే కాని, మన జీవితము పరిష్కృతము,

పరిపక్వము, పరిపూర్ణము కానేరదనుట యీ లేఖల యమోఘమైన సిద్ధాంతము.

కావుననే కదా మన భారతీయులలో నాబాల గోపాలమెల్లరును జదివి యనుష్ఠానమునకుఁ దెచ్చుకొన వలసిన మహాశాస్త్ర గ్రంథములలో నిదియొక్కటి యని మొట్టమొదటనే నేను సాహసించి నివేదించియుండుట. ఈ కర్తవ్య మాంధ్రులలో సులభముగ నెఱవేఱఁబడుటకునై చిరంతనానందస్వాములు తెనుఁగున నాకర్షణీయశైలియందు దీనిని రచించి మనకెల్లరకు నందనీయులైరి. వారి కృషికి వారు కోరు ఫలమొక్కటియె. మనయొక్క శీలాభివృద్ధి, మన దేశముయొక్క పురోవృద్ధి. వీనికై వలసిన ప్రయత్నములను త్రికరణశుద్ధిగఁ జేసి, వారి ఋణమును దీర్చి, వారికి మనకృతజ్ఞతను దెలిపి ధన్యులమగుదుముగాక యని నా ప్రార్థన.

పద్మప్రభాస,
చిత్తూరు,
9-2-'46.

కట్టమంచి రామలింగారెడ్డి

ఓమ్

నమో భగవతే శ్రీరామకృష్ణాయ !

శ్రీ వివేకానంద లేఖావళి

(1)

అంటపురము, ఫిబ్రవరి, 1888.

'మాస్టర్' మహాశయా—మీకు కోటినమస్కారములు! రామకృష్ణహృదయమును సరిగా ప్రకటించి మించితిరి.

ఏకొందఱో, ఆహా! కొందఱుమాత్రమే ఆతని తత్త్వము నవగాహము చేసికొందురు! — భవదీయుడు,

—వివేకానందుడు.

మఱియొకమాట, నాహృదయము ఆనందసాగరమున ఓలలాడుచున్నది— ఇలలో నిక శాంతిసామ్రాజ్యమును స్థాపింపజేయు నాతని తత్త్వామృతమున గ్రుంకులిడువానిని—దానిని లోకమునకు అందజేయు వానిని—జూచినంతనే ఉన్మత్తుడను గానేలయని నాకు ఆశ్చర్యము!

(2)

బృందావనము, 12-8-1888.

మహాశయా—...పట్టణవాసమున మనస్సు సంకుచిత మైపోవును...

—మీ వివేకానందుడు.

(3)

ఓం నమో భగవతే శ్రీరామకృష్ణాయ !

వరాహనగరమఠము, 19-11-1888.

పూజనీయా—మీరంపిన రెండుపుస్తకములును అందినవి.

ఉదారహృదయమును అద్భుతప్రేమానురాగములను ప్రకటించు మీలేఖను జదివి బ్రహ్మానందభరితుడనైతిని. అయ్యా, తిరిపె మెత్తుకొని జీవించు నావంటివానిపై మీ రింతటి దయ చూపుట నాపూర్వజన్మ పుణ్యఫలమనుటకు సందియము లేదు. వేదాంతగ్రంథముల నొసగి, మీరు నన్నేగాక శ్రీరామకృష్ణసన్న్యాసి బృందమునంతను యావజ్జీవము మీయెడ కృతజ్ఞతాబద్ధుల నొనర్చినారు. వారందఱును మీకు ప్రణతు లొనర్తురు. పాణినీయవ్యాకరణ ప్రతికిగాను మిమ్ము నే నడిగినది నాకొక్కనికోసమే కాదు; ఈ మఠమున నిజముగా విశేషమైన శాస్త్రవ్యాసంగము జరుగుచున్నది. వంగదేశమున వేదములు వెనుకబడినవని చెప్పవచ్చును. ఈమఠమున అనేకులు సంస్కృతపరిచయము గలవారై వేదసంహితలను బఠింప నుద్యుక్తులై యున్నారు. చేయవలసిన కార్య మేదియైనను తుదముట్టువఱకును చేయవలయునని వారియభిప్రాయము. కావున పాణినిని క్షుణ్ణముగా జదివిననేకాని వైదికవాఙ్మయమున సమగ్రమైన పాండితి సంపాదించుట అసాధ్యమని నానమ్మకము, అందువలననే ఈ పుస్తకముయొక్క ఆవశ్యకత. చిన్ననాట మేము చదివిన ముగ్ధబోధవ్యాకరణము లఘుకౌముదికంటె

పెక్కు విషయములలో శ్రేష్ఠము. ఐనను స్వయముగా మీరు మహాపండితులు కావున ఈవిషయమున మాకు మీరే చెప్పదగినవారు. అష్టాధ్యాయి (పాణినీయము) పఠింపదగినదని మీరు భావించిన, (మీకు ఏయిబ్బందియు లేనియెడల) ఏతత్ప్రతిని బంపి మమ్ము యావజ్జీవము కృతజ్ఞతాబద్ధుల నొనర్తురుగాక. కార్యదీక్షాపరులకును బుద్ధికుశలులకును ఈ మఠమున లోపము లేదు. గురుదేవుని యనుగ్రహమున అచిరకాలముననే వారు పాణినిని పఠనమొనర్చుకొని వంగదేశమున వేదములను పునరుజ్జీవింప జేయగలరని నాఆశయము.

నాగురుదేవుని యుపదేశములను గొన్నిటిని అతని సహజసులభభాషయందొకమహాశయుడు రెండుసంపుటములుగా ప్రకటించియున్నాడు, ఏతత్ప్రతులను రెంటిని నాగురుదేవుని రెండు ఛాయాపటములను మీకు బంప ననుజ్ఞ యిండు: వానిని స్వీకరించి మమ్మానందింప జేయుదురని నమ్ముచున్నాను. ఇప్పుడు నా ఆరోగ్యము తేరుకొనినది; రెండుమూడు నెలలలో మిమ్ము కలిసికొను మహాభాగ్యము నాశించుచున్నాను...— దాసుడు, వివేకానందుడు.

(4)

ఈశ్వరో జయతి !

వరాహనగరము, 4-2-1889.

పూజనీయా—కొన్ని కారణములచే మనస్సు నేడు అందోళనము నొందియున్నది, ఏమియు తోచకున్నది. ఈస్థితిలో దివ్యకాశీనగరమునకు నన్నాహ్వానించుచు మీరు

వ్రాసిన లేఖ అందినది. మీపిలుపును విశ్వేశ్వరాజ్ఞగా గ్రహింతును. నా గురుదేవుని జన్మభూమికి ఇపుడు యాత్ర చేయబోవుచున్నాను; అచట కొన్నిదినము లుండి, మీ సమక్షమునకు వత్తును. కాశీక్షేత్రదర్శనమున—కాశీ విశ్వేశ్వరదర్శనమున—భక్తిమయుడు కానివాడు పాషాణహృదయుడు...అంతయు విశ్వేశ్వరసంకల్పము ... దాసుడు

—వివేకానందుడు.

(5)

ఈశ్వరో జయతి !

కలకత్తా, 4-7-188

పూజనీయా—...కాని యిపుడు నాబాధ వేఱు. కరుణానిధియగు పరమేశ్వరునియందు నేను నమ్మకము కోల్పోలేదు—కోల్పోనుండను లేదు; వేదశాస్త్రములందు నావిశ్వాసము అచంచలము. కాని ఆతేండ్లుగా నాజీవితము సర్వవిధములైన యిడుమలతోడను ఆటంకములతోడను నిండియున్నది—అది యీశ్వరేచ్ఛ. 'ఆదర్శశాస్త్రము' ను కనుగొంటిని; ఆదర్శపురుషుని కనులార గాంచితిని; కాని తుదముట్టువఱకును దేనిని సాధింపజాలకున్నాను. ఇదియే నా మహావేదన...—దాసుడు, —వివేకానందుడు.

(6)

ఈశ్వరో జయతి !

వరాహనగరము, కలకత్తా, 7-8-1889.

పూజనీయా—నాకు కొన్ని శంకలు గలవు. సంస్కృతమున సమధికజ్ఞాన సంపన్నులగు మిమ్ము ఈ క్రింది

ప్రశ్నలకు సమాధానము ననుగ్రహింప వేడెదను.

1. జానశ్రుతినిగూర్చియు జాబాలతనయుడగు సత్యకామునిగూర్చియు వేదములందుపనిషత్తులలో దక్క మఱెచ్చటనైనను జెప్పబడియున్నదా? *

2. సూత్రభాష్యమున శంకరాచార్యుడు స్మృతి నుదాహరించునప్పుడు సర్వసాధారణముగా మహాభారత ప్రమాణములను జూపుచుండును. కాని గుణకర్మములపై—అనగా అర్హతపై—వర్ణవ్యవస్థ ఆధారపడియున్నదనుటకు మహాభారతమందలి భీష్మపర్వమునను, అజగర—ఉమామహేశ్వర—ఉపాఖ్యానములందును మనకు విస్పష్టమైన నిదర్శనములు కనబడుచుండ, వీనిని ఆతడు తనరచనములందు ఉదాహరించి యున్నాడా?

3. పురుషసూక్తమున వర్ణవ్యవస్థను గూర్చిన వర్ణన అయ్యాది పరంపరానుగతమని తెలుపుట లేదు.—పరంపరానుగతమనుటకు వేదములందున్న నిదర్శనము లేవి?

4. శూద్రుడు వేదాధ్యయనము చేయరాదని చెప్పుటకు శంకరాచార్యుడు వేదములనుండి ప్రమాణమును దేనిని చూప

ఈ ప్రశ్న సారాంశ మిది: సూత్రభాష్యమున శంకరాచార్యుడు 1. iii. 34-37 సూత్రములను వివరించుచు శ్రుతులలో తెలుపబడినరీతిని కేవలము వారు శూద్రులు కారు కావుననే జానశ్రుతి సత్యకాములకు వైదికబోధ చేయబడినదని నిరూపింపజూచును. శంకరాచార్య వ్యాఖ్యానానంతరము సైతము ఈఘట్టము సందేహాస్పదముగనే యుండుటచే ఈవ్యక్తులనుగూర్చి వేదములలో మఱెచ్చటనైనను సూచింపబడినదాయని స్వామిప్రశ్న.

జాలకపోయెను. యజ్ఞమునకు (శూద్రుడు) అనధికారి కావున ఉపనిషదాదులను పఠించుటకును అనధికారియనుటకు, "యజ్ఞేఽనవక్లృప్తః" * అని మాత్రమే ఆతడు ఉదాహరించును. కాని "అథాతో బ్రహ్మజిజ్ఞాసా" † యను సూత్రమునకు వ్యాఖ్యానమున వైదిక మంత్రబ్రాహ్మణాధ్యయనమునకు పూర్వము ఉపనిషదధ్యయనము అనంగీకృతమనుట ఇది విరుద్ధము కావునను, వైదికకర్మకాండకును జ్ఞానకాండకును నడుమ నెట్టి పౌర్వాపర్యము లేకుండుటచేతను (ఈ సూత్రమున) 'అథ' యనగా 'వేదాధ్యయనానంతరము' అని యర్థము కాదని యీ యాచార్యుడే వక్కాణించును. కాబట్టి వైదికకర్మకాండను అధ్యయనముచేయకయే బ్రహ్మజ్ఞానము నందవచ్చునని దీనిచే స్పష్టము. యజ్ఞయాగాచరణమునకును జ్ఞానమునకును పరస్పరసంబంధము లేనిచో "ఈహేతుబలము చేతనే" యని యొక ఉపపాదనమును చేర్చి యాచార్యుడు స్వవచనవ్యాఘాతము చేసికొననేల? శూద్రు డెందుచే ఉపనిషదధ్యయనము చేయరాదు?

ఒక క్రైస్తవసన్న్యాసి రచించిన Imitation of Christ (క్రీస్తుధర్మావలంబనము) అను గ్రంథమును తమకు పంపుచున్నాను. ఇది యొక అద్భుతమైన గ్రంథము. క్రైస్తవులలో సైతము అట్టి యఖండత్యాగ వైరాగ్యములును దాస్య

* "శూద్రుడు (వైదిక) యజ్ఞాధికారిగా భావింపబడడు" తైత్తిరీయ సంహిత, vii. i. 1. 6.

† వ్యాసుని వేదాంతసూత్రములందిది మొదటిది. "కావున ఇపుడు బ్రహ్మజిజ్ఞాస ప్రారంభమగుచున్నది" అని యర్థము.

భక్తియు నెలకొనియుండెనా యని యబ్బురపడుదుము. బహుశః తామిద పూర్వమే చదివియుండవచ్చును, లేని యెడల దయతో దీనిని చదివిన నాకు అఖండానందదాయకము.—దాసుడు,

—వివేకానందుడు.

(7)

వరాహనగరము, 17-8-1889.

మహాశయా—ఇటీవల మీ రనుగ్రహించిన లేఖనుబట్టి చూడ, భక్తిపూర్వకముగా మిమ్ములను సంబోధించినందులకు మీరు కలవరపడినట్లు కనిపించుచున్నది. మీ దివ్యగుణగణములను జూచి నే నట్లు సంబోధింపవలసి వచ్చినది కావున అది నాదోషము కాదు. మీ యుదారగుణములచే నే నాకృష్టుడ నైనవాడ నగుటనుబట్టి పూర్వజన్మముల నుండియు మన కేదియో సంబంధముండియుండవలయునని పూర్వ మొక లేఖలో వ్రాసియున్నాను. మహనీయత, ఉదారత, పవిత్రత—ఇవి యెచ్చటనున్నను పూజ్యభావమున వినమితశిరస్కుడను గావలసినదే—ఈ విషయమున గృహస్థుడనియు సన్న్యాసియనియు నేను భేదమును పాటింపజాలను—శాంతిః శాంతిః శాంతిః! ప్రతిష్ఠయందలి పేరాసచే—"ఉదరనిమిత్తం బహుకృత వేషః" అనునట్లు జీవనోపాధికై సన్న్యాసము నటించుచు, ఉభయభ్రష్టులై తిరుగాడు నేటిసన్న్యాసిబ్రువులలో లక్షకొకడైనను మీవలె ఉదారహృదయు లగుదురుగాక యని నాప్రార్థన! మీ సద్గుణపుంజములనుగూర్చి వినిన నా బ్రాహ్మణసోదరశిష్యులు మీకు తమ సాష్టాంగవందనములను సమర్పించుచున్నారు.

నే నడిగిన ప్రశ్నలకు మీ రొసగిన సమాధానములచే ఒకదానివిషయమున నాభ్రమ తొలగినది. ఇందులకై శాశ్వతముగా మీయెడ కృతజ్ఞతాబద్ధుడను. మహాభారతాది పురాణములలో చెప్పబడిన రీతిని వర్ణవ్యవస్థ గుణములపై నాధారపడియున్నదనుటకు శంకరాచార్యుడు స్పష్టముగా నేయభిప్రాయమునైనను ప్రకటించెనా యనునది నాప్రశ్నలలో మఱియొకటి. ప్రకటించిన అది యెచ్చట నున్నది? సనాతనాభిప్రాయమునననుసరించి ఈ దేశమున వర్ణవ్యవస్థ పరంపరానుగతమనుటకు నాకు సందియము లేదు; మఱియు స్పార్టనులలో బానిసలకంటెను అమెరికనులలో నీగ్రోలకంటెనుగూడ శూద్రులు ఒక్కొక్కప్పుడు విశేషముగా హింసింపబడిరనుటకును సందియము లేదు! నన్నడిగితిరా, ఈవర్ణ విషయమున ఏపక్షమునను నాకు అభిమానము లేదు; ఏమందురా, ఇది సాంఘికవ్యవస్థయనియు గుణకర్మవిభేదముపై నాధారపడియున్నదనియు నాకు తెలియును. అదియునుగాక గుణకర్మములకు అతీతుడు కాదలచినవాడు హృదయమున జాతిభేదములకు ఎడమిచ్చుట మహాహానికరము. మదీయ గుర్వనుగ్రహమున ఈవిషయములలో నాకు గొన్ని స్థిరభావములు కలవు; కాని మీయభిప్రాయములను అరయుటచే కొన్నిభావములు మఱింత బలపడుటకును మఱికొన్ని పరిష్కృతమగుటకును అవకాశము చిక్కును. వేలు వంగనిదే వెన్నైనను దొరకదు—కావున మిమ్ము మఱికొన్ని ప్రశ్నలడిగెదను. వేఱువిధముగా దలపక, నన్ను అజ్ఞునిగను బాలునిగను గణించి, దయతో తగుసమాధానముల నొసగుడు.

1. వేదాంతసూత్రములు దెలుపు ముక్తియు అవధూతగీతాదులలో జెప్పబడిన నిర్వాణమును ఒక్కటియేనా?

2. "జగద్వ్యాపారవర్జం ప్రకరణా దసన్నిహితత్వాచ్చ"* అను సూత్రము ననుసరించి పరిపూర్ణమగు ఈశ్వరత్వమును ఎవ్వరును పొందజాలరనిన ఇక నిర్వాణ మనగా నేమి?

3. "వ్యాససూత్రములు నాకు అర్థమైనవి. అవి ద్వైతపరము, కాని భాష్యకారుడు వానిని అద్వైతపర

---

* వేదాంతసూత్రము, 4-4-17.—సగుణబ్రహ్మోపాసకులు ఈశ్వరసాయుజ్యము నొందగలరు. ఆ స్థితిలో వారల యైశ్వర్యమునకు—శక్తిసామర్థ్యములకు—అవధి కలదా, లేదా యని శంకించినచో, "ఆప్నోతి స్వారాజ్యం" (వారు స్వారాజ్యము నొందుదురు); "సర్వేఽస్మై దేవా బలిమావహన్తి" (దేవతలందరును వానిని పూజింతురు); "తేషాం సర్వేషు లోకేషు కామచారో భవతి" (సమస్తలోకములందును వారి కోరిక లీడేరును)—ఇట్టి శ్రుతివాక్యముల ననుసరించి వారల యైశ్వర్యము నిరవధికమని చెప్పవలసియుండుననుట పూర్వపక్షము. ఈ సూత్రము సిద్ధాంతమును దెలుపుచు, వారల యైశ్వర్యము సావధికము—జగద్వ్యాపారవర్జము (అనగా జగత్సృజనాదిశక్తి విరహితము) అని చెప్పును. జగన్నియమనశక్తి వినా ముక్తులకు అణిమాదిసిద్ధులన్నియు కలుగును. జగన్నియమనప్రయోజనము, అది నిత్యపరిపూర్ణుడగు ఈశ్వరునిదే. ముక్తులు తమతమ మానసములతో గూడియుండుటచే వారివారి సంకల్పములు భేదింపవచ్చును—ఒకడు సృష్టింతమనుకొన్న మఱియొకడు సంహారమొనర్ప నిచ్ఛగింపవచ్చును. కావున జగన్నియమనమున ఒక్కయీశ్వరునికేగాని యితరులకు అధికారము లేదు: ప్రకరణమువలన అనగా పూర్వోత్తర సందర్భములవలనను, ఏతద్విరుద్ధవచనములు ఇతరము లేవియు లేకుండుటవలనను ఇట్లు తేలుచున్నదని భావము. (చూ. బ్రహ్మసూత్రశంకరభాష్యము, 4-4-17.) కావున ఈ జగద్వ్యాపారము ఇట్లు

మొనర్చుట నాకు అర్థముకాకున్నది'' అని చైతన్యదేవుడు పూరీలో సార్వభౌమపండితునితో బలికెనట. నిజమా? ఈ విషయమున చైతన్యదేవుడు ప్రకాశానంద సరస్వతితో వాదించి గెలిచెననుట ఇతిహాసప్రసిద్ధము. వ్యాససూత్రములపై చైతన్యదేవకృత భాష్యమొకటి ప్రకాశానందుని మాఠమున నున్నట్లు వదంతికలదు.

4. తంత్రశాస్త్రములలో శంకరాచార్యుడు ప్రచ్ఛన్న బౌద్ధుడని చెప్పబడియున్నది; బౌద్ధమహాయాన గ్రంథమగు 'ప్రజ్ఞాపారమితము' న తెలుపబడిన భావములకును ఆచార్యునిచే ప్రతిపాదింపబడిన సిద్ధాంతములకును లేశమును భేదముకానరాదు. మనము దేనిని 'బ్రహ్మము' అందుమో అదియే బౌద్ధుల 'శూన్యము' అని పంచదశీకారుడును వచించును. వీని యన్నిటియొక్కయు తాత్పర్యమేమి?

5 వేదప్రమాణమునుగూర్చి వేదాంతసూత్రములలో హేతువులు తెలుపబడకుండుటకు కారణమేమి? దేవుడు కలడనుటకు వేదములే ప్రమాణమని మొదట చెప్పబడినది; పిమ్మట ''యస్య నిశ్వసితం వేదాః'' (ఈశ్వర నిశ్వాసమే

భగవానునకుమాత్రమే చెందినదైయున్న పక్షమున ''నిర్వాణమున జీవుడు పూర్తిగా ఈశ్వరునియందు లీనమగును'' అనుటలో అర్థమేమని స్వామిశంక.

వేదాంతవిజ్ఞానపరిపూర్ణతను బడయుటకుముందు స్వామి వైజ్ఞానికపరిణామమును ఈ ప్రశ్నలు సూచించుచున్నవని మనము గుర్తింపవలసియున్నది. విజ్ఞానవికాసమున వేదశాస్త్రములను ఆచారములను స్వామి యెట్లు క్రమముగా అవగతమొనర్చుకొనెనో ఇవి యిందు ద్యోతకముకాగలదు.

వేదములు) అనువచనము వేదమునకు ప్రమాణమని చెప్ప బడినది, ఇందు అన్యోన్యాశ్రయదోషము లేదా?

6. కేవలబుద్ధిమాత్రముచే తత్త్వనిర్ణయము చేయజాలము కావున శ్రద్ధకావలయునని వేదాంతము తెలుపును. అగుచో న్యాయ సాంఖ్యదర్శన సిద్ధాంతములందు లవలేశము దోషము తోచినను వానిపై తార్కికశిరపరంపర కురియింప బడుటకు హేతువేమి? అదిగాక, ఎవరిని నమ్ముట? ప్రతి వ్యక్తియు తన యభిప్రాయమే సిద్ధాంతమనుటకు సిద్ధమగును చున్నట్లు తోచుచున్నది; వ్యాసు ననుసరించి చూచిన, "సిద్ధానాం కపిలో మునిః" * అని చెప్పబడిన కపిలమహాముని గూడ భ్రమప్రమాదములకు లోనైయున్నాడే కాని వ్యాసుడే విశేషమైన భ్రమ ప్రమాదములకు లోనైనవాడేమో యెవరు చెప్పగలరు? కపిలుడు వేదముల నర్థము చేసికొనజాలక పోయెనా?

7. న్యాయదర్శనము ననుసరించి చూచిన, "బ్రహ్మాను భూతి నందిన వారి వాక్యమే శబ్దము లేక వేదము"; కాబట్టి ఋషులు సర్వజ్ఞులు. అగుచో, సూర్యసిద్ధాంతమును బట్టి చూచినప్పుడు అతిసామాన్యమైన జ్యోతిష విషయములను వారు ఎఱుగకుండిరని తెలుచున్నదే— ఎట్లు? భూమి త్రికోణాకారముగా నున్నదనియు, వాసుకియను పాము భూమిని భరించుచున్నదనియు— ఇత్యాదివిషయములనుగూర్చి ప్రస్తా

* భగవద్గీత, 10-26. తన వేదాంతసూత్రభాష్యమున 2-1-1-వ సూత్రమును వివరించుచు శంకరాచార్యుడు వైదిక కపిలుడును సాంఖ్య కపిలుడును ఒక్కరే నాయను విషయమున సంశయమును వెలిబుచ్చెను.

వించు వీరిమాటలను చెలివితేటలను నమ్ముకొని మనము సంసారసాగరమును తరించుటెట్లు?

8. సృష్టివ్యాపారమున భగవంతుడు మన సుకృత దుష్కృత కర్మములపై నాధారపడియున్నపక్షమున మనము వానిని భజించుటవలని ప్రయోజనమేమి? "లలాట లిఖితా రేఖా పరిమార్ష్టుం న శక్యతే" యనునట్లు "లలాటలిఖితము ఎట్లైనను జరుగనున్నపక్షమున, ఓ తల్లీ! ఈ మంత్రనామ స్తోత్రాదులవలని ఫలమేమి?" అను నరేశచంద్రుని చక్కని కీర్తనమొకటి కలదు.

9. ఒకేవిషయము నుద్ఘాటించు బహు ప్రమాణ వచనములను ఏ యొకటిరెండు తద్విరుద్ధవచనములచేతనో అప్రమాణములని తలచుట సమంజసము కానేరదు. కాని చిరకాలానుగతములగు మధుపర్కాది ఆచారములు, "అశ్వాలంభం గవాలంభం సన్న్యాసం పలపైతృకం, దేవరాచ్చ సుతోత్పత్తిః కలౌ పఞ్చ వివర్జయేత్"*—ఇట్టివే ఒకటి రెండువచనములచేతనో ఎట్లు ఖండితమగును? వేద

అశ్వమేధయాగము, గోమేధయాగము, సన్న్యాసము, శ్రాద్ధమున మాంససమర్పణము. భర్తవలన సంతానముపొందనిచో వంశము నిలువబెట్టుటకుగాను మఱదివలన సంతానముగనుట—ఇవి యైదును కలియుగమునకు నిషేధింపబడినవనుట. ఇందు సన్న్యాసమును శంకరాచార్యులు పునరుద్ధరించెనని కొందఱు.

అతిథిపూజయందు సాధారణముగా తేనె, పెరుగు మొదలగు వానితో గోమాంసముగూడ—ఇదియే మధుపర్కము—అతిథికి సమర్పింపబడుచుండెడిది.

ములు సార్వకాలికములైనచో, "ఈ ధర్మము ద్వాపర యుగమునకు" "ఈ ధర్మము కలియుగమునకు"—అని యీ విధముగా ప్రత్యేకించు టేటి న్యాయము?

10. వేదములను వెలువరిచిన భగవానుడే వానిని త్రోసిరాజనుటకు మఱల బుద్ధభగవానుడయ్యెను; దీనిలో దేనిని అనువర్తించుట?—ముందటిదా, వెనుకటిదా, ఏది ప్రామాణికము?

11. కలియుగమున వేదమంత్రములు నిష్ఫలమని తంత్రములు వచించును. ఏ శివునియాజ్ఞను—ఏ పరమేశ్వరునియాజ్ఞను—పరిపాలింపవలయును?

12. వాసుదేవ సంకర్షణాదికమగు చతుర్వ్యూహమును ఆరాధించుట తగదని వేదాంతసూత్రములలో వ్యాసుడు తెలుపును; తిరిగి ఆ వ్యాసుడే ఈ యారాధన వలని మహాపుణ్యఫలములనుగూర్చి భాగవతమున ఉపన్యసించును! ఈ వ్యాసుడేమి పిచ్చివాడా?

ఇవిగాక, ఇట్టి సంశయము లనేకములు నాకుగలవు; మీ యనుగ్రహమున వానిని నివర్తించుకొనగలనని ఆశించుచున్నాను. ఇటుపైన వానిని మీకు విన్నవించుకొందును. సముఖముననేకాని యిట్టి ప్రశ్నలన్నిటిని వెలువరుచుట సాధ్యపడదు; అనుకొనినంత తృప్తియు గలుగదు. కావున ఈసంగతుల నన్నిటిని మిమ్ము సందర్శించునపుడు నివేదించుకొన గోరెదను. గుర్వనుగ్రహమున మిమ్ము అచిరకాలమునందే కలిసికొన నాశించుచున్నాను.

ధర్మానుష్ఠానమున ఆత్మవికాసము నందిననేకాని, కేవల హేతువాదముచే ఈ విషయములనుగూర్చి యిదమిత్థమని నిర్ణయింపజాలమని వినియున్నాను. కాని ప్రారంభమున కొంతవఱకైనను సంతృప్తి ఆవశ్యకమైనట్లు కాన్పించును.—దాసుడు, —వివేకానందుడు.

(8)

కలకత్తా, 7-9-1889.

మహాశయా—కొన్నిదినముల క్రితము దయతో మీరు వ్రాసిన రెండు లేఖలను అందుకొంటిని. మీయందు అద్భుతమగు జ్ఞానభక్తి సమన్వయమును గాంచి యమిత ఆనందము నందుచున్నాను. తర్కమును—వాదమును—విడిచిపెట్టుమని మీరు నాకుచేసిన హితోపదేశము నిజమే—నిజముగా పరమావధియు అదియే. "భిద్యతే హృదయగ్రన్థిః, ఛిద్యన్తే సర్వసంశయాః, క్షీయన్తే చాస్యకర్మాణి, తస్మిన్ దృష్టే పరావరే."* కాని నా గురుదేవుడు నచెప్పెడి రీతిని కూజాను నీటిలో ముంచునపుడు బుడబుడమని ధ్వని చేయును. కాని నిండినంతనే నిశ్శబ్దముగా నుండును; నా స్థితియు నిట్టిదేయని గ్రహింపుడు. బహుశః రెండు మూడు వారములలో మిమ్ము కలిసికొనగలను—భగవాను డీకోర్కె నీడేర్చుగాక!—దాసుడు, —వివేకానందుడు.

* ముండకోపనిషత్తు, 2-2-8. పరమాత్మ దర్శనమున హృదయ గ్రంథులు (అనగా అజ్ఞానము) భేదితములగును, సర్వసంశయములును విచ్ఛిన్నములగును, (అట్టివాని) సమస్తకర్మములును క్షయించును అని భావము.

(9)

వైద్యనాథము, 26-12-1889.

మహాశయా—...కాని నా హృదయము కాశీయాత్రకై ఆత్రపడుచున్నది. కొంతకాలము అచటనుండి, విశ్వనాథుడును అన్నపూర్ణయు నా భాగ్యచక్రము నెట్లు త్రిప్పుదురో చూడవలయునని నా ఆశయము. నా మనోనిశ్చయము కొంచెమించుగా ఇట్టిది— "జీవితసమర్పణమో, ఆదర్శసిద్ధియో"*—కావున ఓ కాశీవిశ్వేశ్వరా! నాకు తోడ్పడుము!—దాసుడు, —వివేకానందుడు.

(10)

గాజీపురము, 31-1-1890.

మహాశయా—...ఇచట అంతయు బాగుగనే యున్నట్లు కాన్పించుచున్నది. జనులందఱును పెద్దమనుష్యులే కాని వేషభాషాదులలో పాశ్చాత్య వ్యామోహితులై యున్నారు. శోచనీయము—పాశ్చాత్యభావానుకరణమనిన నాకు ఎంత మాత్రము కిట్టదు; నే నిందులకు ప్రబల విరోధిని...ఏమి పనికిమాలిన నాగరికతను ఈ విదేశీయులు మన దేశములోనికి దిగుమతి చేసినారు! ఏమి లౌకిక మహామోహమును సృజించినారు! విశ్వనాథుడు ఈ దుర్బల మనస్కులను కాపాడుగాక!...

మఱియొక మాట. శుకదేవుని జన్మస్థానమగు ఈ భారతదేశమున వైరాగ్యము పిచ్చితనమనియు పాపమనియు భావింపబడుచుట, ఆహాహా! మన దురదృష్టము గదా!

* "శరీరం వా పాతయామి, మన్త్రం వా సాధయామి."

(11)

శ్రీయుష్మంతుడగు—, నీవు క్షేమముగా ఉన్నావని తలచెదను. నీ సాధనలను సాగింపుము. వినమ్రతతో సర్వజనులకును సేవకభావమున సేవచేయుము. నీ వెవ్వరి సన్నిధినున్నావో వారి దాసుడనని చెప్పుకొనుటకుగూడ—వారి పాదధూళిని తలదాల్చుటకుగూడ—నే సమర్థుడను—వారంతటి మహనీయులని గ్రహించి, శ్రద్ధాభక్తులతో వారిని సేవింపుము. వారు నిన్ను తిట్టినను, ఒకవేళ బాధించినను గూడ కోపము చెందకు. స్త్రీలతో ఎన్నడును సహవాసము చేయకు. మెల్లమెల్లగా కష్టసహిష్ణుత నలవరుచుకొనుము; క్రమముగా భిక్షాటనముచే శరీరపోషణ చేసికొన నలవాటు చేసికొనవలయును. రామకృష్ణభగవానుని నామస్మరణ చేయువారెవ్వరైనను వారు నీ గురువులని గ్రహింపుము. ప్రతి వ్యక్తియు యజమానుడై చరింపవచ్చును. కాని సేవకుడై చరించుట బహు కష్టసాధ్యము. స్థిరమైన గురుభక్తియు, అచంచలమైన ఓరిమియు, పట్టుదలయు, లేనిదే ఏమియు సాధింపజాలమని—ఇది ముమ్మాటికిని నిశ్చయమని—గ్రహింపుము. ధర్మనిష్ఠాపరుడవై యుండవలయును. ధర్మమార్గమునుండి ఏమాత్రము చ్యుతినొందినను శాశ్వతముగా అధోగతియే—అప్పుడు, —వివేకానందుడు.

(12)

ఓం నమో భగవతే రామకృష్ణాయ !

గాజీపురము, 1890.

మహాశయా—అనుతాపపూర్వకమగు మీ లేఖ నందుకొంటిని...సాధుసేవవలన గణుతింపదగిన ఫలమేమియు

లభింపలేదని మీరు విచారించుచున్నట్లున్నది—యథార్థమనియు, యథార్థముకాదనియుగూడ చెప్పవలసియున్నది; పరమపురుషార్థసిద్ధిని—పరమానందప్రాప్తిని—మీరు లక్ష్యించినచో ఇది యథార్థము. కాని యేస్థితినుండి మీరు (పారమార్థికసాధనను) ప్రారంభించితిరో గమనించినచో, పూర్వము పశుస్థితిలోనుండి ప్రస్తుతము మానవస్థితినందియున్నారనియు ఇకముందు దేవత్వము నొందగలరనియు, లేదా, సాక్షాత్ దేవుడే కాగలరనియు మీకు వెల్లడి కాగలదు. అదిగాక, ఈ విధమైన విచారము—అసంతృప్తి—కలుగుట చాల మంచిది, వికాసమున కిదిసూచన. ఇది కలుగనిదే ఎవ్వరును ఉన్నతి నందజాలరు. పాగచుట్టి వెంటనే పరమేశ్వరుని దర్శించువాని వికాసము ఇక నంతటితో సరి. హృదయపరితాపకరమగు నిరంతరమైన యీ అసంతృప్తి కలిగినందులకు నిజముగా మీరు ధన్యులు—ఇక నే విధమైన భయమును ప్రమాదమును లేదని నిశ్చయముగా నమ్ముడు... ఓరిమియే విజయమునకు పరమసాధనమని ప్రాజ్ఞులగు మీకు చెప్పనక్కఱలేదు. కుఱ్ఱలమగు మేమే ఈ విషయమున మీవద్ద విశేషముగా నేర్చుకోవలసియున్నదనుటకు నాకు సందియములేదు. సమాలోచనాపరులగు మీ కింతకంటె చెప్పవలసినదిలేదు. మానవునకు రెండు చెవులు, కాని ఒకే నోరు. నిష్కపటవాక్కు, పెద్ద వాగ్దానములుచేయ వెనుదీయుట—మీ కివి జన్మసిద్ధములు. వీనిని జూచి మీపై నా కొక్కొక్కప్పుడు కోపము వచ్చుచుండును; కాని ఆలోచించి చూచినమీదట వివేకముతో వర్తించినవారు మీరే యని

తోచును. "Slow but sure" (మందగతియే కాని గమనము నిశ్చయము)...ఏమైనను లోకమున సర్వము మానవుని వచనములపై నాధారపడియున్నది. ఒకని వాక్కుల అంతరార్థమును గ్రహింప నందఱును సమర్థులు కారు. మఱియు ఎవ్వరిహృదయమునైనను చిరసహవాసముననే కాని గ్రహింపజాలము...ధర్మమనునది శాఖాసంప్రదాయములలో లేదు, ఆర్భాటముననను లేదు—మన గురుదేవుని యీ యుపదేశములను మీరేల మఱతురు?...ఇది గమనించి, చపలులము, కుఱ్ఱలము అగు మా లోపములను అన్నిటిని మీ పిల్లవానివిగా భావించి, దయతో సహించి, క్షమింపుడు...—మీ స్నేహాస్పదుడు, —వివేకానందుడు.

మఱియొక మాట. అమ్మ (శారదామాతృదేవి) వచ్చియున్న యెడల నా ప్రణామసహస్రములని తెలిపి, అచంచలదీక్ష గలిగియుండునట్లు నన్నాశీర్వదింప వేడుడు. అది యీ శరీరమున సాధ్యము కాదో, శీఘ్రముగా ఈ శరీరము పతనము నొందుగాక! —వివేకానందుడు.

(13)

గాజీపురము, 4-2-1890.

మహాశయా—దయతో మీరు వ్రాసిన లేఖ అందినది;

మహాదృష్టవశమున పవ(నా)హారి బాబా దర్శనమంది, ఆతనితో ప్రసంగించినాను. ఏమి మహాయోగి! ఆతని చరిత్ర అంతయు మహాద్భుతము, ఈ కలియుగమున భక్తి యోగ రాజయోగ సంజనితమైన అఖండశక్తియే ఆతడై

ప్రకాశించుచున్నది!... ఇట్టి మహనీయుల జీవితచరిత్రలను ప్రత్యక్షముగా గాంచిననే కాని వేదశాస్త్రములందు శ్రద్ధ వృద్ధి కానేరదు. భవదీయుడు, —వివేకానందుడు.

(14)

గాజీపురము, 7-2-1890.

మహాశయా—...పవ(నా)హారి బాబా సహవాసభాగ్యము లభింపకున్నను అట్టి మహనీయుని సందర్శనము నిమిత్తము పడినశ్రమ నిష్ఫలము కానేరదు.

(15)

విశ్వేశ్వరో జయతి !

గాజీపురము, ఫిబ్రవరి, 1890.

మహాశయా—...సోదరుడు కా— హృషీకేశమున జ్వర పీడితుడైయున్నాడు, జ్వరము తిరుగబెట్టుచున్నది. ఇక్కడ నుండి ఆతనికి తంతి నంపినాను, నా సాయము కావలసి యున్నట్లు సమాధానము వచ్చిన పక్షమున నేను వెంటనే హృషీకేశము వెళ్లవలసియుండును; లేనియెడల ఒకటి రెండు దినములలో మిమ్ము కలిసికొనవచ్చుచున్నాను. ఈ మాయా జాలమునంతను నిర్మించుకొనుచున్నందులకు, అయ్యా, మీరు నన్నుజూచి నవ్వవచ్చును—నిజమే, ఇది మాయాజాలమను టకు సందియములేదు. ఐనను ఇనుప సంకెల వేఱు, బంగారు సంకెల వేఱు. రెండవ దానివలన చాల మేలు కలుగును, మేలునంతను పొందినపిమ్మట దానియంతట అదియే ఊడి పోవును. నా గురుదేవుని పుత్రులు (శిష్యులు) నాకు సంసే

వృలు—ఇది యొక్కటే నాకు మిగిలియున్న విధ్యుక్త కర్మము...నా దోషపరశ్శతమును మీ చరణోపాంతమున సమర్పించుచున్నాను—"పుత్రస్తేఽహం శాధి మాం త్వాం ప్రపన్నమ్"*—భవదీయుడు, —వివేకానందుడు.

(16)

ఓం నమో భగవతే రామకృష్ణాయ!

గాజీపురము, ఫిబ్రవరి, 1890

శ్రీయుష్మంతుడగు అఖండానందునకు—నీ లేఖ అందినది, చాల సంతోషము. టిబెట్‌ను గురించి నీవు వ్రాసిన దంతయు నాకు ఎంతో ఆశాజనకముగా నున్నది. అచటికి నే నొకసారి రావలయుననియున్నది. సంస్కృతమున టిబెట్ ఉత్తరకురువర్షమని చెప్పబడుచున్నది—అంతేకాని అది మ్లేచ్ఛదేశము కాదు...నీవు రాజాలకుండుట నాకు విచారకరము—నిన్ను చూడవలయునని నా ఆతురత. అందఱి కంటెను నీయందు నా కెక్కువ ప్రేమయని తోచుచున్నది. ఏమైనను ఈ మాయనుగూడ తొలగించుకోవలయును.

టిబెట్ దేశీయులందు గలవని నీవు తెలిపిన తాంత్రికాచారములు బౌద్ధమతపతనకాలమున భారతదేశముననే బయలుదేఱినవి. మనదేశమున వాడుకలోనున్న తంత్రములు బౌద్ధులు నిర్మించినవేయని నా నమ్మకము. ఆ తాంత్రికాచారములు మన వామాచారములకంటెను ఘోరతరమైనవి;

* భగవద్గీత (2-7) ను అనుసరించి కూర్చబడినది. "మీ పుత్రునిగా భావించి నాకు సక్రమమార్గమును జూపుడు" అని భావము.

వలన వానియందు వ్యభిచారము చెలరేగినది; బౌద్ధులు అవినీతిపరులై పతనమునొందినప్పుడే కుమారిలభట్టుచే దేశమునుండి వెడలగొట్టబడిరి. శంకరునిగురించి యాతడు ప్రచ్ఛన్నచార్వాకుడనియు, దుర్వ్యసనలోలుడనియు—ఇట్లే శ్రీచైతన్యునిగూర్చియు—కొందఱు బైరాగులు ప్రలాపించు రీతిని నవీనతాంత్రిక బౌద్ధులు బుద్ధదేవునిగూర్చి యాతడు కేవల వామాచారపరుడని ప్రజ్ఞాపారమితమునందలి తత్త్వ గాథవంటి మనోహరబోధలకు అశ్లీల, అసభ్యవ్యాఖ్యానములను చేయుచుందురు...అనుపమానమైన బుద్ధుని సానుభూతియే యాతని మహత్త్వమునకు హేతువు. బౌద్ధమతమునకు ప్రాముఖ్యమును గల్పించు ఉత్తమసమాధి స్థితులన్నియు ఇంచుమించుగా వేదములందును గలవు. కాని లోకమున "న భూతో న భవిష్యతి" యనదగిన ఆతని ధీవైభవమును ఔదార్యమును—ఇవియే అందు కొఱవడియున్నవి.

...ఏమైనను ఆ కాలమునకు అత్యావశ్యకమగుటచే బుద్ధభగవాను డవతరించెను, ఆతని సిద్ధాంతము కపిలుని సిద్ధాంతమును బోలును..."సంసారము దుఃఖభూయిష్ఠము, దానిని పరిత్యజింపుము—ఓ నరుడా! సంశయింపకు—నీ కిదియే తరణోపాయము"—బుద్ధుడును కపిలుడును సదా చేయు నుపదేశమిదియే...బుద్ధుని మతము ఉపనిషత్తుల మీదనే నెలకొనియున్నది—శంకరుని వేదాంతమును ఉపనిషదాధారముననే స్థాపింపబడియున్నది. కాని అద్భుతమగు బుద్ధుని యౌదార్యము సహస్రాంశమైనను శంకరునకు

లేదయ్యెను—ఆతని కుండినది శుష్కధీశక్తిమాత్రమే. తంత్రములను జనసామాన్యస్థితిని జూచి భయపడి, వ్రణచికిత్స చేయు యత్నమున చేతినే అతడు ఛేదించి వైచినాడు! * వానినిగూర్చి వ్రాయవలసివచ్చిన ఒక ఉద్గ్రంథమగును కాని నా కందులకుదగు తీఱికగాని పాండితిగాని లేదు.

బుద్ధభగవానుడు నా యిష్టదైవము. భగవత్తత్త్వమునుగూర్చి యాతడే సిద్ధాంతమును బోధింపలేదు—ఆతడే స్వయముగా భగవంతుడు—ఇది నా సంపూర్ణ విశ్వాసము. కాని భగవానుని యఖండవైభవమును పరిమితమని చెప్పగలవారెవ్వరు? తాను పరిచ్ఛిన్నుడగుటకు భగవంతునకైనను శక్తిలేదని చెప్పవలసియున్నది...జ్ఞానవిజ్ఞానములచే సంతృప్తుడై, సర్వావస్థలయందును సముడై, జితేంద్రియుడై వెలయునప్పుడే మానవుడు పరమానధి నొందుచున్నాడు—

"జ్ఞాన విజ్ఞాన తృప్తాత్మా కూటస్థో విజితేన్ద్రియః." †

శరీరలక్ష్యము లేనివాడే మత్తగజేంద్రములీల నిర్విచారుడై యథేచ్ఛగా విహరింపవచ్చును. నావంటి క్షుద్రుడో—ఒకచోట గూర్చుండి సాక్షాత్కారమునొందు పర్యంతము

---

* స్వదేశీయులను వలగొనుచున్న తాంత్రికమత సంబంధమగు అత్యాచారములనుండి వైదికమతవిశుద్ధతను గాపాడు నాత్రిమున శంకరుడు వైదికులచే శూద్రులని నిందింపబడుచుండిన సామాన్యజనుల సమస్యలను అంతగా పరిగణింపడయ్యెను. ఇదియే స్వామి యభిప్రాయమని తోచును.

† భగవద్గీత, 6-8.

సాధనచేయవలయును; సాక్షాత్కారానంతరము మాత్రమే యట్లు విహరింప గలుగుట—కాని యది యెప్పటిమాట!

చిన్తాశూన్యమదైన్యభైక్ష్యమశనం పానం సరిద్వారిషు
స్వాతన్త్ర్యేణ నిరఙ్కుశా స్థితిరభీర్నిద్రా శ్మశానే వనే,
వస్త్రం క్షాళన శోషణాదిరహితం దిగ్వాస్తు శయ్యామహీ
సఞ్చారో నిగమాన్తవీథిషు విదాం క్రీడా పరే బ్రహ్మణి.

విమానమాలమ్బ్య శరీరమేతద్
భునక్త్యశేషాన్ విషయానుపస్థితాన్,
పరేచ్ఛయా బాలవదాత్మవేత్తా
యోఽవ్యక్తలిఙ్గోఽననుషక్తబాహ్యః.

దిగమ్బరో వాపిచ సామ్బరో వా
త్వగమ్బరో వాపి చిదమ్బరస్థః.
ఉన్మత్తవద్వాపి చ బాలవద్వా
పిశాచవద్వాపి చరత్యవన్యామ్.

—బ్రహ్మజ్ఞానికి ఆహారము స్వయముగా, అప్రయత్నముగా లభించును—(నదీతటాకాదులందు) ఎచట దొరకినను ఆతడు నీరు త్రాగును. ఒకప్పు డరణ్యమునను మఱియొకప్పుడు శ్మశానమునను నిద్రించుచు నిర్భయుడై ఆతడు స్వచ్ఛందవిహారము చేయును; వేదచోదితము, వేదములకు సైతము అప్రాప్యము అగు బ్రహ్మమార్గమున ఆతడు చరించును. వాని శరీరము ఆకసమువంటిది; పసిబిడ్డవలె ఆతడు పరులయిచ్ఛచే నడుపబడుచుండును; ఒకప్పు డాతడు దిగంబరుడై, లేదా, జ్ఞానాంబరుడై, మఱియొకప్పుడు దివ్యాంబర

వివేక చూడామణి.

ధారియై వెలయుచుందును; శౌచాశౌచములను పాటింపక, ఒకప్పుడు పసిబాలునివలెను, మఱియొకప్పుడు పిచ్చివాని చందముననను, వేఱొకప్పుడు పిశాచము రీతిని అతడు వర్తించును.

ఇట్టి మహోత్తమస్థితినొంది, ఖడ్గమృగము లీల స్వచ్ఛందవిహారము చేయగలుగుదువుగాక యని గురుదేవుని చరణోపాంతమున ప్రణతు లర్పించు—నీ ప్రియసోదరుడు,

—వివేకానందుడు.

(17)

ఈశ్వరో జయతి!

గాజీపురము, 3-3-1890.

మహాశయా—దయతో మీరు వ్రాసిన లేఖ ఇప్పుడే అందినది. నే నవలంబించినవి కర్కశవేదాంత భావము లేయైనను, అయ్యా, నా స్వభావము చాల మెత్తనిదని మీకు తెలియకపోవచ్చును. ఈ స్వభావమే నన్ను ముప్పు దిప్పల బెట్టుచున్నది. ఒరుల కష్టమును జూచిన నా గుండె జల్లుమనును; ఆత్మశ్రేయమునే లక్షింతమని యెంత ప్రయత్నింతునుగాక, నా కెఱుకలేకయే పరులకీడుమేళ్లనుగూర్చి చింతింప నా మనస్సు నన్ను లాగివేయుచుండును. ఆత్మశ్రేయమును సాధింపవలయుననను దృఢసంకల్పమును బూని యీసారి బయలుదేఱితిని గదా, అలహాబాదులో ఒక సోదరుని వ్యాధినిగూర్చి విని వెనుకకు పరుగెత్తవలసి వచ్చెను

హృషీకేశమునుండి ఇప్పుడీ వార్త వచ్చినది. ఇక మనస్సు ఒకనిముసమైనను నన్నిచ్చట నిలువనీయదు...నడుమునొప్పి చెడ్డబాధపెట్టుచున్నది; ఇది నన్ను వదలునట్లు కనిపించుట లేదు——దాసుడు, —వివేకానందుడు.

మరియొక సంగతి. ఏ మహాత్మునివద్దకును నేనిక వెళ్లదలచుకోలేదు,—

"ఓ మనసా! నీయందే నెలకొనియుండుము, పరుల ద్వారములకడకు పోయి ప్రాధేయపడకుము; ఏకాంతమగు నీ అంతరంగమున వెదకితివా, స్వేచ్ఛగా కూర్చుండియే నీ యభీష్టమును పొందగలవు. చింతామణి అచటనే కలదు—భగవానుడు నీ వేమి కోరినను ఒసగగలడు; వాని మందిర ద్వారమున, మనసా! అసంఖ్యాకమగు రత్నములు విరజిమ్మబడి యున్నవి సుమీ. సంకల్పమాత్రముననే వరము లొసగు భక్తచింతామణి యాతడు." కమలాకాంతకవి యీవిధముగా గాన మొనరించును..

కావున రామకృష్ణుని కెవ్వరును సాటిరారనునది మహా సిద్ధాంతము; అపూర్వమైన యాతని పరిపూర్ణత, అద్భుతము, అవ్యాజమునగు నాతని సర్వజీవ కారుణ్యము, సంసారబద్ధులయం దాతని యఖండ సానుభూతి—ప్రపంచమున మఱియెచ్చటను కానరావు. తానే వచించెడిరీతిని ఆతడు అవతారమూర్తియై యుండవలయును, లేదా, లోక కల్యాణార్థము శరీరము దాల్చునని వేదాంతము తెలుపు నిత్యముక్తుడై యుండవలయును. ఇది నానిశ్చయము. ఇట్టి

దివ్యపురుషుని గూర్చియే పతంజలి, "వీతరాగ విషయంవా చిత్తమ్" * అని తెలిపియున్నారు.

కలనైనను ఆతడు నా ప్రార్థనను నిరాకరించి యెఱుగడు. నాయపరాధ సహస్రములను ఆతడు క్షమించెను. అట్టియఖండ ప్రేమ నా తల్లిదండ్రులైనను నాయెడ చూపి యెఱుగరు. ఇది యెంతమాత్రము కల్పితముకాదు, అతిశయోక్తి కాదు, శుద్ధ సత్యము. ఆతని శిష్యులలో ప్రతివ్యక్తికిని ఈసంగతి తెలియును. మహాప్రమాద సమయములలో, వ్యామోహసమయములలో, "ఓ పరమేశ్వరా! నన్ను రక్షింపుము" అని దుర్భర వేదనతో విలపించితిని, కాని యెవ్వరివలనను సాయము కలుగలేదు; కాని యీ యద్భుత ఋషీశ్వరుడనుడు, అవతారమూర్తి యనుడు, మఱియెవ్వరనుడు—మానవ హృదయాంతర్వేది యగు ఈమహనీయుడు తన యమోఘశక్తిచే నా పరితాపము నంతను గ్రహించి, నేను వలదన్నను, నన్ను తన సమక్షమునకు బిలిపించుకొని పరితాపవిముక్తుని జేసెను.

ఆత్మ మృత్యురహితమగుచో, తత్కారణమున ఆతడింకను సజీవుడై యున్నచో, "ఓ రామకృష్ణదేవా! అనంత కృపాసింధూ! మదేకశరణ్యా! సర్వధా మహనీయుడగు నా యీ మిత్రుని కోర్కెలను సఫల మొనర్పుము" అని పలుమాఱులు ప్రార్థింతును. లోకమున ఎవ్వడు అద్వితీయ అనంత

* పాతంజలయోగసూత్రము, 1-37. విషయవాసనలను పరిత్యజించిన చిత్తమును ధ్యానించుటవలన(గాని) చిత్తస్థైర్యము గలుగునని భావము.

దయాసముద్రుడని కనుగొంటినో ఆతడు మీకు సకల శుభము లొనగూర్చుగాక! శాంతి శ్శాంతి శ్శాంతిః.

దయయుంచి సాధ్యమైనంత శీఘ్రముగా సమాధానము వ్రాయుడు,—దాసుడు, —వివేకానందుడు.

(18)

జయ! రామకృష్ణ!

గాజీపురము, 15-3-1890.

పూజనీయా—దయతో మీరు వ్రాసిన లేఖ నిన్న అందినది. సురేశ బాబునకు ప్రాణముమీదికి వచ్చినందులకు చాల విచారించుచున్నాను. కానున్నది కాకమానదు. మీరును వ్యాధిగ్రస్తులగుట ఎంతయో విచారకరము. మనసులో "అహం" అనునది ఉన్నంతవఱకు నివారణోపాయము నవలంబింప వెనుదీయుట కేవలము పాలుమాలిక, తప్పిదము. అహంకారవిరహితునకో అందురా, సహనమే ఉత్తమము. జీవాత్మ నివాసమగు ఈ శరీరము కర్మసాధనము, (ఆధివ్యాధులచే) దీనిని నరకకూపముగా మార్చువాడు మహాపరాధి, అశ్రద్ధచేయువాడును అపరాధియే. ఏమాత్రము సంకోచింపక, పరిస్థితుల ననుసరించి వ్యవహరింపుడు.

> నాభినన్దేత మరణం నాభినన్దేత జీవనమ్,
> కాలమేవ ప్రతీక్షేత నియమం భృతకో యథా.

—జీవనముగాని మరణముగాని అభిలషింపక, (యజమానుని) ఆజ్ఞలను పరిపాలింప సంసిద్ధుడై యుండు భృత్యునివలె శక్తి

కొలదియు ప్రాప్తకర్మముల నొనర్చుచు, కాలమును ప్రతీక్షించుటయే మహోత్తమధర్మము.

...అమ్మకు (శ్రీ శారదా మాతృదేవికి) నా అనంత కోటి ప్రణామములు. జన్మసిద్ధమగు సంబంధములనన్నిటిని తొలగించుకొని, స్వకల్పితబంధములలో చిక్కుకొనకుండుటకుగాను, సమదృష్టికలిగి వర్తించుటకుగాను—మీరందఱును నన్ను ఆశీర్వదింపుడు. శ్రేయస్కరుడగు వాడొకడున్నచో, వానికి శక్తియు అవకాశమును ఉన్నచో, మీ కందఱకును ఆతడు అఖండశ్రేయము నొనగూర్చుగాక—ఇదియే నా నిరంతర ప్రార్థన. మీ స్నేహాస్పదుడు, —వివేకానందుడు.

(19)

గాజీపురము, 15-3-1890.

శ్రీయుష్మంతుడగు—, నీవు మనోవ్యధల పాల్పడుచున్నందులకు చాల విచారించుచున్నాను. నాయనా! నీ యభీష్టమేదియో దానినే చేయుము.

యావజ్జననం తావ న్మరణం, తావజ్జననీ జఠరే శయనమ్,
ఇహ సంసారే స్ఫుటతరదోషః, కథమిహ మానవ తవ సన్తోషః.

—"జననమున్నంతవఱకు మరణము నున్నది, మఱల మాతృగర్భప్రవేశము నున్నది. ఈ సంసారమున స్ఫుటతరమగు దోషమిదియే. ఓ నరుడా! ఇట్టి యీ సంసారమున సంతోషము నెట్లు అభిలషించెదవు?"—ఆప్తుడు, వివేకానందుడు.

మఱియొక మాట. రేపిచటినుండి బయలుదేఱెదను. విధి యెట్లు నన్ను నడుపునో చూతునుగాక!

(20)

ఓం నమో భగవతే రామకృష్ణాయ!

గాజీపురము, మార్చి, 1890.

ఆయుష్మంతుడగు అఖండానందునకు—...మంచివిషయము లెచట గోచరించినను నేర్చుకొనవలయునని నా నియమము. నా గురుభక్తి కిది హానికరమని మిత్రు లనేకులు తలచుచుందురు. పిచ్చివాండ్రును స్వమతదురభిమానులును ఇట్లు భావింతురని నే ననుకొందును. గురువులెల్లరును జగద్గురువగు భగవానుని అంశములే, తేజఃప్రసారములే, కాని భిన్నులుకారని నే ననుకొందును...—ఆశీస్సులు, శుభాకాంక్షలు. సదా —మీ వివేకానందుడు.

(21)

ఓం నమో భగవతే రామకృష్ణాయ!

గాజీపురము, 31-3-1890.

మహాశయ—...మఱియొక సోదరుని శరీరస్థితి బాగుగా లేదు; అందుచే ఆతని విషయమై బెంగపెట్టుకొనియున్నాను. ఆతని విషయమున అతి కఠినాత్ముడనై వర్తించినాను—అనగా నన్ను విడిచిపొమ్మని ఎంతో తొందరపెట్టినాను. ఏమి చేయుదును! నేను అమితదుర్బలహృదయుడను, ప్రేమపాశబద్ధుడను! హృదయకాఠిన్యము కలిగియుండునట్లు నన్నాశీర్వదింపుడు. నా మనఃస్థితినిగూర్చి మీ కేమని చెప్పుదును! అహర్నిశలు హృదయమున కార్చిచ్చు—నరకాగ్ని—భగభగ మండుచున్నట్లున్నది! ఇంతవఱకేమియు—అణుమాత్రమైనను—సాధింపజాలనైతిని! ఈ జీవితము వట్టి

గందరగోళమై, తుదకు వ్యర్థమైపోవుచున్నట్లు కనిపించు చున్నది; ఏమి చేయను తోచుటలేదు! దారితెన్ను కాన రాకున్నది! ఆ బాబాజీ (పవ(నా)హారి బాబా యను యోగి) తియ్యనిమాటలు చెప్పుచు నన్ను వెడలనీయకున్నాడు. ఆహా! ఏమి చెప్పుదును? మీ విషయమున నా అపరాధములు వందలు. వాని నన్నిటిని మనోవ్యథలచే మతిమాలినవానివిగా భావించి నన్ను క్షమింతురుగాక! అ—గ్రహణిచే బాధపడు చున్నాడు. దయతో మీ రాతని స్థితిగతులనుగూర్చి విచా రింపుడు. ఇచటినుండి బయలుదేతి ఆ తావును జేరిన మా సోదరునితో ఆతడు మా మఠమునకు వెళ్లగోరినయెడల మీరు ఆతని నచటికి పంపుదురేని మహోపకారము చేసిన వారగుదురు. అతికఠినుడను అనియు స్వార్థపరుడననియు నన్నుగూర్చి నా గురుభాయులు (అనగా సోదరశిష్యులు) తలతురు కాబోలును. ఆహా! నేనేమి చేయుదును? నా అంత రంగమును అవలోకించు వారెవ్వరు? అహర్నిశలు నేబడు చున్న పరితాపమెట్టిదో గ్రహించువా రెవ్వరు? సహనమును అచంచలదీక్షను గలిగియుండునట్లు నన్ను ఆశీర్వదింపుడు. మీకు శతకోటి నమస్కారములు...—దాసుడు,

—వివేకానందుడు.

(22)

ఈశ్వరో జయతి!

కలకత్తా, 26-5-1890.

మహాశయ—అనేక విషమపరిస్థితులలో జిక్కుకొని పరి తప్తుడనై యీ లేఖ వ్రాయుచున్నాను. ఈ దిగువ వెల్ల

డించునదంతయు ఎంతవఱకు యోగ్యమో, సాధ్యమో, తద్వ్యతిరిక్తమో, విశ్వనాథప్రార్థన పూర్వకముగా ఆలోచింపుడు, దయతో సమాధానము వ్రాయుడు.

1. ''తిలాతులసీదళములతో'' నాతనువును శ్రీరామకృష్ణ పాదకమలములమ్రోల సమర్పించుకొని యాతని దాసుడనై యున్నానను సంగతి మీకింతకు ముందే తెలిపియున్నాను ఆతని యాజ్ఞను నేనవజ్ఞ చేయజాలను. ఆ మహానీయుడు నలువది సంవత్సరములు అఖండత్యాగ వైరాగ్యములను బూని మహాతపమొనర్చి, జ్ఞానభక్తిపరమావధిని ప్రాపించి, అమానుషశక్తులనంది, లోకకల్యాణార్థము జీవితము ధారపోయుటంతయు నిరర్థకమైనచో మనమిక దేనిని నమ్ముకొనియుండవలయునో నాకు తెలియకున్నది. ఆతని వాక్కులు సత్యస్వరూపుని వాక్కులని నేను నమ్మక తప్పదు.

2. తాను నెలకొల్పిన సర్వసంగత్యాగభక్త సంస్థను ఆత్మార్పణమొనర్చి సేవింపవలయునని నా కాతని యాన; ఇందు స్వర్గమో, నరకమో, ముక్తియో—ఏమి సంభవించినను సరియే, నేను దీక్షతో కృషి చేయవలసియున్నది.

3. సర్వసంగత్యాగులగు నాతని భక్తులు ఒక సంఘముగా గూడవలయుననియు, కూడునట్లు నేను చూడవలయుననియు ఆతని యానతి. కాని మాలో ఎవరైనను ఏదేని తావునకు యాత్రార్థము పోవచ్చుననుటకు సందియములేదు. కాని ఇవి యాత్రలుగనే లేదా, పర్యటనములుగనే యుండవలయును; పూర్ణసిద్ధునకుమాత్రమే శుద్ధపరివ్రాజకజీవనము

తగునని గురుదేవుని యభిప్రాయము. ఎవ్వరైనను ఆ స్థితి
ప్రాపించువఱకును ఎచటనో ఒకచోట నిలుకడ కలిగియుండి
సాధనలందు నిమగ్నులగుట సముచితము. దేహాభిమానా
దులు నమసిపోయిన పిమ్మట ప్రాప్తమార్గమును దేనినైనను
అవలంబింపవచ్చును. సదా పరిభ్రమించుచుండుట సాధకు
నకు హానికరము.

* * * *

4. అనేక కారణములచే రామకృష్ణభగవానుని శరీర
మును దహనము చేయవలసివచ్చినది. ఇది బహునింద్యమను
టకు సందియము లేదు. ఆతని యస్థులు భద్రపఱుపబడినవి
గంగాతీరమున ఏదేని యొక తావున తగిన యాలయమున
వానిని స్థాపించిన గొంతవఱకు పాపపరిహారము చేసికొనిన
వారమగుదుమని నా యభిప్రాయము. ఆతని యస్థులను
ఆసనమును రూపపటమును ఉచితరీతిని మా మఠమున
నిత్యము పూజింపబడుచున్నవి; నా బ్రాహ్మణ సోదరశిష్యు
డొకడు అహర్నిశలు ఈ కార్యమును నిర్వహించుచున్న
సంగతి మీకు తెలిసినదే...

* * * *

5. ...యువకులు, సద్వంశసంజాతులు, విద్యా
వంతులు, వినిర్మలహృదయులునగు ఈ సన్న్యాసులు అంద
ఱును తోడ్పాటును నిలువ నీడయు లేమి శ్రీరామకృష్ణుని
దివ్యాదర్శముల నవలంబింపజాలకుందురేని, ఆహా! అది మన
దేశ దౌర్భాగ్యము కాక మఱేమి?

6. “నీవు సన్న్యాసివి కదా, నీ కీ తాపత్రయ

మెందుకు?" అని మీరు నన్నడిగితిరా. "నేను రామకృష్ణుని దాసుడను, ఆతడు జన్మించి, సాధనయొనర్చిన దేశమున ఆతని నామమును నిలుపగలుగుదు నేని, ఆతని పవిత్రాదర్శ ములనవలంబింప శిష్యులకు లేశమైనను తోడ్పడగలుగుదు నేని. దోపిడిచేయుటకైనను సంసిద్ధుడను" అని నా సమాధానము. మీరు నా కత్యంతాప్తులని నే నెఱుగుదును. కావున నా మనస్సును విప్పి చెప్పుచున్నాను...—దాసుడు,

—వివేకానందుడు.

(23)

కలకత్తా, 6-7-1890.

ఆయుష్మంతుడగు—...నీవు కలకత్తాకు వచ్చుటకై ఆందోళనపడవలయునని నే ననుకొనను. తిరిగినంత తిరిగితివి, మంచిది, అది చాలును. కాని నీవు చేయవలసిన కార్యమునకు, అనగా ఒకతావున గూర్చుండి ధ్యానదీక్ష బూనుటకు ఇంకను నీవు ప్రయత్నింపవైతివి. సామ్యము చెప్పునట్లు, "పిల్లా! లెమ్ము! నీ పెండ్లి నీకోసము కనిపెట్టుకొని ఉన్నది!" అని అకస్మాత్తుగా వధువును నిద్రనుండి లేపుటవంటిదికాదు జ్ఞానసాధన. ఏ యుగముననైనను ఏ కొలదిమందియో జ్ఞానము నందగలరు; కావున "హత్వోవా జిత్వావా" అను రీతిని అఖండదీక్షతో సాధనచేయవలయును—ఇది నా పురాతన పద్ధతి—నీకు తెలిసినదే కదా. నవీన సన్న్యాసినామకుల జ్ఞానాడంబరమునుగూర్చి నాకు బాగుగా తెలియును... బృందావనమున—తోనున్నవాడు బంగారముచేయుట నేర్చు

కొని "పక్కా_జ్ఞాని" యైనాడట!...(శ్రీ)రామరక్ష! నీవును "తథాస్తు!" అనవచ్చును!

...నేనిక పవ(నా)హారి బాబావద్దకుగాని, మఱి యే మహనీయునివద్దకుగాని వెళ్లదలచుకోలేదు—వారు పరమ సంకల్పమునుండి దృష్టిని మఱల్తురు. ఇక తిన్నగా గమ్యస్థానమునకే!

...మీ రెవ్వరును ఇచటికి రానక్కఱలేదు. ఆత్మ శ్రేయము నరయక అనేకులు ఒకచో గుమిగూడుటవలన ఏమి లాభము? మతిమాలినవారై సదా ఒకచోటినుండి మఱియొక చోటికి తిరుగుచుండకుడు—అదియంతయు చాల మంచిదే—కాని మీరు వీరులు కావలయును.

నిర్మానమోహా జిత సఙ్గ దోషా
అధ్యాత్మనిత్యా వినివృత్తకామాః,
ద్వన్ద్వైర్విముక్తాః సుఖదుఃఖ సంజ్ఞై
ర్గచ్ఛన్త్యమూఢాః పదమవ్యయం తత్.

(గీత. 15-5.)

"మానమోహములు త్యజించి, సంగదోషమును జయించి, ఆత్మనిరతులై, నివృత్తకాములై, శీతోష్ణాది ద్వంద్వములందు సములై జ్ఞానులు నాశరహితమైన పదమును — మోక్షమును — ప్రాపింతురు."— అప్పుడు,

—వివేకానందుడు.

(24)

అల్మోరా, 14-4-1891.

స్నేహాస్పద—, ...స్వార్థరహితుడవు అగుటకు ప్రయత్నింపుము, అకలంకుడవగుటకు ప్రయత్నింపుము—సమస్త ధర్మతత్త్వము ఇదియే...—అప్పుడు,

—వివేకానందుడు.

(25)

అబు, 30-4-1891.

స్నేహాస్పద—, ఆ బ్రాహ్మణబాలునికి ఉపనయనము చేసితివా? సంస్కృతము చదువుచున్నావా? ఎంతవరకు వచ్చినది?... మొదటిభాగము ముగించినావనుకొందును. నీ శివపూజను శ్రద్ధగా చేయుచున్నావా? లేనియెడల శ్రద్ధ వహింప ప్రయత్నింపుము. "Seek ye first the kingdom of God and all good things will be added unto you." (భగవంతు నన్వేషించువానికి సకల శుభములును చేకూరును—బైబిల్.) * ...వత్సలారా! ధర్మరహస్యము వాదములందును సిద్ధాంతములందును లేదు, ఆచరణలో నున్నది. మానవుడు సజ్జనుడై సత్కార్యములు చేయవల

అనన్యాశ్చిన్తయన్తోమాం యే జనాః పర్యుపాసతే,
తేషాం నిత్యాభియుక్తానాం యోగక్షేమం వహామ్యహమ్.
(గీత. 9-22).

"ఎవరు ఇతరచింతలనువీడి నన్నే ఉపాసించుచుందురో వారి యోగక్షేమములను నేను వహింతును."

యను—ఇదియే పరమార్థము. "Not he that crieth 'Lord', 'Lord', but he that doeth the will of the Father." 'ఈశ్వరా!' 'ఈశ్వరా!' యని యఱచునట్టి వాడుకాడు, ఈశ్వరాజ్ఞను పరిపాలించువాడే ఈశ్వరభక్తుడు ...ఆశీస్సులు. —మీ వివేకానందుడు.

మఱియొకమాట. లోకమువలన అప్పుడప్పుడు ఒడుదొడుకులు కలుగుచుండినయెడల 'కంగారుపడకు'; శీఘ్రకాలముననే అంతయు చక్కబడును.

(26)

బొంబాయి, 20-9-1892.

పండితమహాశయా—మీరు వ్రాసినలేఖ సకాలమున అందినది. అనర్హుడనగు నన్ను మీరు అంతగా శ్లాఘించుటెందులకు? "None is good, save One, that is, God" అని ఏసుప్రభువు చెప్పినట్లు, "ఒక్కరుతప్ప మఱెవ్వరును యోగ్యులుకారు, ఆ ఒక్క రెవ్వరనిన, భగవంతుడు." మిగిలినవారందఱును వానికి నిమిత్తమాత్రులు. భగవానునకును అర్హులగు మహనీయులకును జయమన జెల్లునుగాని నావంటి అనర్హునకు జెల్లునా? "ఈ భృత్యుడు ఈ బహుమానమునకు తగడు." అదిగాక నావంటి యొక ఫకీరునకు ఏవిధమైన స్తోత్రమునకును అధికారములేదు. తనవిధిని నిర్వర్తించినందులకు మీ సేవకుని మీరు శ్లాఘింతురా?

...ఇక మఱియొక విషయము...మనదర్శనములన్నిటియందును ఏదియో యొక సామాన్య ప్రతిపాదనమును పురస్కరించుకొని మహాసూక్ష్మమైన యుక్తులు బయల్వెడలు

చుండును. కాని యీ ప్రతిపాదనము లేక ప్రతిజ్ఞ యెంత ఆభాసముగా నుండవలయునో అంత ఆభాసముగా నుండ వచ్చును. ఈ సామాన్య ప్రతిపాదనము లెంతవఱకు సత్యములో అడిగినవారును, అరసినవారును ఎవ్వరును లేరైరి. స్వతంత్రవిజ్ఞానమని చెప్పుకొనదగినది మనకు ఇంచుమించుగా ఏమియు లేదయ్యెను; అందువలననే పరిశీలన ఫలితములును, సామాన్యీకరణముపై నాధారపడియుండునవియునగు శాస్త్రములు మనకు కొఱవడినవి. ఎందుచేత ?—రెండు కారణములు కనిపించుచున్నవి ;—ఒకటి కార్యపరత్వముకంటె విశ్రాంతిని ధ్యానమును విశేషముగా అభిలషింప మనలను నిర్బంధించు ఘోరమైన ఉష్ణము; రెండవది ఆచార్యులు, పురోహితులునగు బ్రాహ్మణులు దూరదేశములకు ఎన్నడును పయనింపకుండుట. దూరదేశములకు ప్రయాణమొనర్చిన వారు లేకపోలేదు, కాని వారు సర్వసాధారణముగా వర్తకులు—అనగా స్వార్థాభాపేక్షచేనేమి, మతాచార్యకైతవముచేనేమి, ధీవికాసమునొందు సామర్థ్యమునంతను కోల్పోయినవారు. కావున వారు తెల్పిన విషయములు మానవ విజ్ఞానమును పెంపొందించుటకుబదులు దానిని క్షీణింపజేసినవి. వారి పరిశీలన సరియైనదికాదు; వారు తెల్పిన వృత్తాంతములు అతిశయోక్తులు; అవి సత్యమును పూర్తిగా మఱుగుచేసినవి.

కావున మనము ప్రయాణము చేయవలయును, విదేశ యానము చేయవలయును. సాంఘికయంత్రము ఇతరదేశములలో ఎట్లు నడచుచున్నదో కనుగొనవలయును, మన

జాతీయతను మఱల సజీవమొనర్చుకొనవలయునన్నచో ప్రపంచమందలి యితరజాతుల మానసములెట్లు ప్రవర్తించుచున్నవో బాహాటముగా అరయవలయును, వారితో రాకపోకలు గలిగియుండవలయును. అన్నిటికంటెను జనసామాన్యమును హింసించుట మానవలయును. ఆహా! దేశమెంత దౌర్భాగ్యస్థితిలోనికి దిగినది! మాలడు మాలడుగనే ఎవ్వరియొద్దకైనను వచ్చినపక్షమున వానిని మహామారివలె తఱిమగొట్టుదురు. కాని యే 'ఫాదిరి' వలననో తలపై గిన్నెడు నీటిని పోయించుకొని, యెంత శిథిలమైనదికానిండు, ఒక కోటును వెన్నునకు తగిలించుకొని శుద్ధసనాతన హిందువుని గదిలోనికి వచ్చినంతనే, వానికి మనఃపూర్వకమగు ప్రత్యుత్థానములును గంభీరమగు కరచాలనములును! వీనిని (ఈ మర్యాదలను) నిరాకరింప సాహసించువా డెవ్వడును కానరాడు!! ఇంతకంటె దౌర్భాగ్యము వేఱుండునా? ఆ ఫాదిరీలు ఈదక్షిణ హిందూదేశమున ఏమిచేయుచున్నారో వచ్చిచూడుడు. హీనజాతు లనబడువారిని లక్షలకొలది మందిని వారు తమ క్రైస్తవమతములోనికి లాగుకొనుచున్నారు; ఇక అగ్రజాతులు ప్రజాపీడనమున సివమాడుచున్న తిరువాన్కూరులో—ఎచ్చట ప్రత్యంగుళము నేలకును బ్రాహ్మణులే భూస్వాములై యున్నారో అట్టి తిరువాన్కూరులో—ఎచ్చట రాజకుటుంబస్త్రీలుకూడ బ్రాహ్మణులకు ఉంపుడుకత్తెలై జీవించుట మహాగౌరవప్రదమని తలతురో అట్టి తిరువాన్కూరులో—ఇంచుమించు నాల్గవవంతు జనాభా క్రైస్తవమతములోనికి దిగినది! నేను వారిని నిందింపజాలను...

ఓ పరమేశ్వరా! లోకమున ఎపుడు, ఎప్పుడు, సౌభ్రాత్రము వెలయునో కదా!—భవదీయుడు, —వివేకానందుడు.

(27)

బొంబాయి, 22-5-1893.

దివాన్ మహాశయా—...లోకమున ఉత్తమోత్తములు సైతము మహాపదలపాలగుచుందురు. దీనికి హేతువు కాన్పింపకుండుగాక, కాని సమస్తము సారమునుబట్టి చూచి నచో యోగ్యముగనే యుండుటయు, బాహ్యమున అల్ల కల్లోలము తోచినను అంతరంగమున అనంతప్రేమ సౌజన్య ములు వెలయుచుండుటయు నా జీవితానుభవము. ఈ యంత రంగమును ప్రాపింపకుండునంతవఱకు బాధపడుచుందుము, కాని యా యనంతశాంతి మండలమును ప్రాపించినంతనే యిక సుడిగాడ్పులు చెలరేగుగాక, తుపానులు వీచుగాక, యుగాచల నిర్మితసౌధము చలింపజాలదు...—మీ స్నేహా స్పదుడు, —వివేకానందుడు.

(28)

అమెరికాకు వెడలుటకు ముందు వంగదేశమునందలి యొక శిష్యురాలికి స్వామి వ్రాసిన లేఖ

బొంబాయి, 24-5-1893.

అమ్మా—...సదా శ్రీకృష్ణభగవానునకు ఆత్మార్పణము గావించుకొనుము. మనము భగవంతుని చేతిలో కేవలము కీలుబొమ్మలమని సదా జ్ఞప్తిలో నుంచుకొనుము. సదా నిర్మల హృదయవై యుండుము. తల్లీ! వాక్కర్మములందేగాక భావ

మునస్సైతము కాలుష్యము నొందకుండుటకుగాను శ్రద్ధవహింపుము; శక్తికొలదియు ఒరులకు మేలుచేయ బ్రయత్నింపుము. త్రికరణశుద్ధిగా భర్తను సేవించుటయే నారీమతల్లుల పరమ ధర్మమని జ్ఞప్తిలో నుంచుకొనుము. అవకాశము లభించినంతవఱకు భగవద్గీతను పఠింపుము. తల్లీ!...'దాసి' యని సంతకము చేసితి వేల? శూద్రులును వైశ్యులును—'దాసుడు', 'దాసి' యని యిట్లు వ్రాలుచేయవచ్చును కాని బ్రాహ్మణులును క్షత్రియులును—'దేవుడు', 'దేవి' యని యిట్లు వ్రాలుచేయవలయును. అదిగాక యీ జాతిభేదాదులు మన నవీన బ్రాహ్మణపండితంమన్యుల కల్పనలు. ఎవరు ఎవరికి దాసుడు, లేక దాసురాలు? ఎల్లవారును పరాత్పరుడగు వారికి దాసులు...తల్లీ! ఇంతకంటె వ్రాయుట అనావశ్యకము; నీ క్షేమార్థము సదా భగవంతుని ప్రార్థించుచున్నానని గ్రహింపుము...—ఆశీస్సులతో విశ్వాసనీయుడు.

—వివేకానందుడు.

(29)

ఆయుష్మంతుడగు—, ...ఒక్కమాట. మఱల నిన్ను నేను చూడజాలకపోవచ్చును—ఈ సంగతి మఱవకుము. నీతి నియమములను పాలింపుము. ధీరుడవై యుండుము. ఏ విషయముననైనను హృదయపూర్వకముగా వర్తించు వ్యక్తివికమ్ము. నైతికనియమములను వీసమైనను దాటరాదు సుమీ. ప్రాణాంతకమగు పరిస్థితులలోనైనను ధైర్యమును విడనాడకుము. వివిధమతసిద్ధాంతములనుగూర్చి మనస్సును

కలవరపెట్టుకొనకుము. పిఱికిపందలు మాత్రమే పాపము చేయువారు, ధీరులు ఎన్నటికిని—భావమందైనను—పాపము చేయరు. స్వయముగా ధీరుడవై ప్రస్తుతము నీ సంరక్షణ మందున్న...ను ధీరులుగను ధర్మపరులుగను దీనులయెడ సానుభూతిపరులుగను ఒనర్పుము. వత్సలారా! ధైర్యము, ధార్మికనిష్ఠ—ఇంతకంటె మీకు వేఱొక పరమార్థము లేదు. పిఱికితనము, పాపాచరణము, దౌర్జన్యము, దౌర్బల్యము—అనునవి లేనిచో మిగిలినదంతయు స్వయముగనే లభించును... మఱియు నీతో ఎన్నడును...ఏ నాటకశాలకును దీసికొని వెళ్లకు, దౌర్బల్యహేతువగు ఏ ప్రదర్శనమును వినోదమును ఎన్నడును జూడనీయకు.—ఆప్తుడు. —వివేకానందుడు.

(30)

నాయనలారా! పిఱికిపందలును దుర్బలులును మాత్రమే పాపమునకు ఒడిగట్టుదురు, అసత్యములాడుదురు. ధీరులెప్పుడును ధర్మనిష్ఠులైయుందురు. ధార్మికులైయుండ బ్రయత్నింపుడు, ధీరులైయుండ బ్రయత్నింపుడు, ఆర్ద్రహృదయులైయుండ బ్రయత్నింపుడు. —మీ వివేకానందుడు.

(31)

యొకొహామా, 10-7-1893.

స్నేహాస్పద—, ...కొలంబో, పినాంగ్, సింగపూరులకు పిమ్మట హాంగ్ కాంగులో ఆగితిమి. ఇచటికి వచ్చినచో మీకు చైనాను జేరినట్లు తోచును, చైనా దేశస్వభావము అంత విశేషముగా ఇచట గోచరించును. కృషియంతయు,

వ్యాపారమంతయు చైనావారి చేతులలోనే ఉన్నట్లు కాన్పించుచును. ఇక హాంగ్ కాంగే నిజమైన చైనా. ఓడకు లంగరు వేసినంతనే మిమ్ము నేలమీదికి గొనిపోవుటకు వందలకొలది చైనాదేశపు పడవలువచ్చి చుట్టుముట్టును. రెండు చుక్కానులతోగూడిన యీ పడవలు చాల విచిత్రముగా నుండును. సరంగు కుటుంబసహితముగా పడవలోనే కాపురముండును. ఒక చుక్కానిని తన చేతులతోను మఱియొకదానిని పాదములతోను నడపుచు వానిభార్య సర్వసాధారణముగా చుక్కానివద్ద నుండును. నూటికి తొంబదింట ఒక పసిబిడ్డ ఆమె నడుమునకు గట్టబడియుండుట కాననగును. ఆ బిడ్డ కాలుసేతులుమాత్రము స్వేచ్ఛగా విడువబడియుండును. ఇపుడు బరువుల నీడ్చుచు, ఇపుడు మహాచాకచక్యమున పడవనుండి పడవమీదికి లంఘించుచు, ఆమె కోలాహలముగా పనిచేయుచుండ మన చిన్నిబుడుతడు—John Chinaman—కిక్కుఱుమనకుండ ఆమె నడుమునుండి వ్రేలాడుచుండుట అతి విచిత్రముగా నుండును. ఇక పడవలును పొగయోడ వెనుకనుండు చిన్నచిన్న నావలును, ఓ! గుంపులు గుంపులుగా లోనికి చొఱుచుకొనివచ్చుచుండును, బయటికి వెడలుచుండును. ఈ కోలాహలమున పిలకతో సహా మన బుడుతని తల ఎపుడు పొడిపొడియైపోవునో అనిపించును—కాని యీ కుఱ్ఱనికి కేవలము నిశ్చింత. ఈ వ్యాపారజీవనపు టట్టహాసము వీసమైనను వాని నాకర్షించునట్లు అగపడదు; వ్యాపారాందోళనమున మునిగి తేలుచున్న తల్లి పదేపదే తనకిచ్చు చిన్నబియ్యపు రొట్టెముక్కయొక్క

తత్త్వము నరయుచు ఆతడు సంతృప్తుడై యుండును. చైనా బిడ్డడు మహావేదాంతి. మీ హిందూ దేశపు కుఱ్ఱడు ఇంకను ప్రాకుచు, డేకుచుండునట్టి స్థితిలో ఆతడు పరమశాంతముగా పనిచేయ వెడలును. ఆవశ్యకతయొక్క తత్త్వము అట్టిది. చైనా దేశీయులును హిందూ దేశీయులు నిర్జీవనాగరకతయందు చదికిలబడియుండుటకు వారి పరమదారిద్ర్యమే ఒక కారణము. సామాన్య హైందవునికిగాని చైనా దేశీయునికిగాని దైనందిన జీవనసమస్యయే మహా ఘోరమైయుండ, మఱి దేనినిగూర్చి కాని ఆతడు చింతింపజాలకున్నాడు.

...హాంగ్ కాంగులో మేము మూడునాళ్లు ఉండి, ఒక నదియొక్క ఉపరిభాగమున ఎనుబది మైళ్ల దూరమున నున్న కాన్ టన్ అను పట్టణమును జూడబోయితిమి. ఏమి జీవనాందోళనము! ఇంచుమించుగా నీటిని కప్పివైచిన ఏమి అసంఖ్యాకమైన పడవలు! వాణిజ్యమును సాగించుపడవలే గాక, నివసించుట కుపయోగపడునవి వందలు. వానిలో అనేకము చాల చక్కనివి, బహువిస్తీర్ణమైనవి. చుట్టును గల వసారాలతో, నడుమ వీధులతో, రెండు మూడు అంతస్తుల యెత్తున నిజముగా అవి పెద్ద భవనములు—ఇక నివియన్నియు నీటిపై దేలియాడుచుండును!

చైనాప్రభుత్వముచే విదేశీయులుండుట కొసగబడిన చిన్నప్రదేశమున మేము దిగితిమి. మా చుట్టును నదికిరు వంకల మైళ్లపర్యంతము చొచ్చుకొనివచ్చుచు, పొంగుచు, పోరాడుచు, ఘోషించునట్టి మహాజనసముద్రము—మహా

నగరము—వ్యాపించియున్నది. కాని యింత జనాభాతో, ఇంత వ్యాపారసంకులముతో గూడియున్నను ఈ పట్టణ మంతటి పరమానసహ్యమైన పట్టణమును నేనెన్నడును చూడ లేదు,—ఆ యసహ్యత పరిశుద్ధ్యవిహీనతచే గలుగు నున హిందూదేశపు పట్టణముల అసహ్యతవంటిదికాదు సుమీ—ఆ మాటకువచ్చిన, చైనాదేశీయులు చెత్తను అణుమాత్రమైనను ఊరక పోనీయరు; ఇక నేమన చైనా మానవుడు జన్మమున నెన్నడును స్నానము చేయనని శపథము పట్టినట్లు కనిపించును! ప్రతి గృహమును ఒక అంగడియే, జనులు పై యంతస్తులో మాత్రమే నివసింతురు. వీథి వెంట వెడలుచుండ, ఇరుపైపులను ఉన్న అంగడులు మనకు తగులు నేమో యనునంతటి ఇఱుకుగా నుండును. ప్రతి పది బారల కును ఒక మాంసపు దుకాణము, ఇక వానిలో కుక్క మాంసమును పిల్లిమాంసమును అమ్ము దుకాణములుగూడ కలవు. కాని చైనావారిలో పరమదరిద్రులు మాత్రమే కుక్కలను పిల్లులను తిందురు.

చైనాలో కులీనస్త్రీలు పరులకు కనిపించరు. ఉత్తర హిందూదేశమున మన స్త్రీలకు ఎంత రాణివాసమో, వారల కంతటి రాణివాసము. కార్మికజాతులలోని స్త్రీలుమాత్రమే పరులకు కనబడుదురు. వీరిలోకూడ మీ చిన్నిబిడ్డ పాదముల కంటెను చిన్నపాదములుగల స్త్రీ అప్పుడప్పుడు కనిపించు చుండును, కాని యీ స్త్రీలు కుంటుదురనియు దూకుదు రనియునే కాని నడతురని చెప్ప వలనుపడదు.

నేననేక చైనా దేవాలయములను జూడ వెడలినాను.

కాన్‌టన్‌లో అత్యున్నతమైన దేవాలయము ప్రథమ బౌద్ధ చక్రవర్తియొక్కయు మొదటి ఐదువందల బౌద్ధశిష్యుల యొక్కయు జ్ఞాపకార్థము నిర్మితమైయున్నది. ఐనను అందు ప్రధాన విగ్రహము బుద్ధునిదే, ఆతనికి పిమ్మట దిగువను చక్రవర్తియు ఇరువైపులను శిష్యులును ఆసీనులై యున్నట్లు అన్నియు కఱ్ఱతో అతిరమణీయముగా చెక్కబడి యుండును.

కాన్‌టన్‌నుండి తిరిగి హాంగ్‌కాంగునకును అటనుండి జపాన్‌నకును పయనించినాము. మేము చేరిన మొదటి ఓడ రేవు 'నాగశకి'. కొన్నిగంటలగుసరికి దిగి పట్టణవీథులగుండ బండిపై పయనించినాము. ఏమి వ్యత్యాసము! జపాన్ దేశీయులు ప్రపంచమందలి పరిశుభ్రమైన జనులలో ఒకరు. ప్రతివస్తువును చక్కగా, పొందికగా నుండును. ఇంచు మించుగా వారి వీథులన్నియు విశాలములై, తిన్ననివై, క్రమగతిని నిర్మితమై యలరారుచుండును. వారి చిన్న యిండ్లు పంజరములవలెనుండ, (Pine) దేవదారువృక్షము లతో సదా పచ్చనివై యొప్పు చిన్నచిన్న కొండలు ఇంచు మించుగా ప్రతిపట్టణమునకును గ్రామమునకును వెనుకతట్టున వెలయుచుండును. కుఱుచకాయములతో, చక్కని శరీర చ్ఛాయతో, విచిత్రమగు దుస్తులతో నొప్పు జపాన్ దేశీయులు,—వారి నడత, ధోరణులు, హావభావములు, అన్నియు చిత్రోపమములు. జపాన్ దేశము సొగసునకు తావలము! చిన్నచిన్న పొదరిండ్లతో, పచ్చికబయళ్లతో, చిన్నతూతివంతెనలతో, కృత్రిమతోయములతో, దేశీయ

వై ఖరిని నిర్మితమై యొప్పు నొక యుద్యానము ఇంచుమించు ప్రతి గృహమునకును వెనుకతట్టున వెలయుచుండును.

*　　　*　　　*　　　*

ప్రస్తుత కాలావశ్యకతను గుర్తించుట జపాన్ దేశీయులు పరిపూర్ణ ప్రబోధము నొందినట్లు కాన్పించును. వారి సైనికోద్యోగులలో నొకడు కనుగొనినదియు, అనుపమానమని చెప్పబడునదియు నగు తుపాకులతో సర్వాంగీణమై వెలయు సైన్యము వారి కిపుడు కలదు. ఇదిగాక వారు తమ యుద్ధ నౌకాదళమును అనవరతము అభివృద్ధి నొందించుకొను చున్నారు.

ఇక వారి నిప్పుపెట్టె కర్మాగారములో! చూడ సొంపైనవి; తమకు కావలసిన సమస్తము వారు తమ దేశము లోనే నిర్మించుకొనఁ దీక్ష వహించియున్నారు. చైనా జపాన్ దేశములకు నడుమ పయనించు జపాన్ దేశపు వాణిజ్యనౌకా దళము ఒకటి కలదు; అది అచిరకాలముననే బొంబాయి యోకొహామాలమధ్య చరింప నుద్యమించుచున్నది.

నేను దేవాలయములను కావలసినన్ని చూచినాను. పురాతన వంగలిపిలో వ్రాయబడిన కొన్ని సంస్కృతమంత్రములు ప్రతి దేవాలయమందును గలవు. అర్చకులలో ఏ కొలదిమందికి మాత్రమో సంస్కృతము తెలియును. కాని వారు ధీమంతులు. అభివృద్ధి నిమిత్తము నవయుగాభినివేశము అర్చకులనుగూడ ఆవహించినది. జపాన్ దేశమును గూర్చి నా మనసులో నున్నదంతయు ఒక చిన్న లేఖలో

వ్రాయజాలను. మన యువకులు పదులకొలది, వందలకొలది, ప్రతి సంవత్సరము జపాన్ దేశమును దర్శింపవలెనని మాత్రమే నేను కోరెదను. జపాన్ దేశీయులకు భారతదేశ మింకను సద్విషయముల కన్నిటికిని, ఉన్నతతత్త్వముల కన్నిటికిని పీఠస్థలి. ఇక...జీవితమంతయు అర్థరహితప్రసంగ ములుచేయు వట్టి 'కబుర్ల రాయళ్లు' అగు మీరో,...వచ్చి జపాన్ దేశీయులను జూచి సిగ్గుచే తలవంచుకొనుడు. స్వమత దురభిమానమున మతిహీనులగు మీరు బయటికి వచ్చి నంతనే జాతిభ్రష్టత సిద్ధించును, మీకు, పాపము! ఈ యాహారము స్పృశ్యమా, ఆ యాహారము స్పృశ్యమా— అను చర్చలతో శక్తిసామర్థ్యములనన్నిటిని శతాబ్దులనుండి వ్యయించుచు, బహుయుగ పర్యంతమగు సాంఘిక రాక్షస శాసనములచే మానవత్వ మనునది అడుగంటు, కరుడుకట్టిన ఛాందసముచే, మూఢవిశ్వాసములచే, తలదిమ్మెత్తి, శతాబ్ద ముల కొలది చదికిలబడియున్న మీరో, మీ స్థితి యెట్లు న్నది? ఇక మీ రిపుడు చేయుచున్నదేమి?... 'పుస్తకం హస్తభూషణమ్' అనునట్లు చేతులలో పుస్తకములతో సముద్రతీరమున విహరించుచు, ఐరోపాధీసంజాతమైన యే శాస్త్రములనుండియో నాలుగు ముక్కలు ముక్కున కంఠిం చుకొని వాని నేకరువుపెట్టుచు, యావదాత్మను ముప్పది రూకల 'గుమస్తా పదప్రాప్తి' పై, లేదా, యువభారతదేశ మునకు ఆశాపరమావధి యనదగు 'లాయరుపదవి'పై లగ్న మొనర్చి—యిక ప్రతి విద్యార్థియు క్షుద్బాధచే అల్లాడు పిల్లలపటాలము ఆహారముకొఱకు 'కాకురు బీకురు' మనుచు

దన వెంటబడి దేవిరించుచుండ—మీ రిపుడు చేయుచున్న దేమి? మిమ్ములను, మీ పుస్తకములను, మీ గౌనులను, మీ విశ్వవిద్యాలయ బిరుదములను—సర్వము ముంచివేయ జాలినంత నీరు సముద్రమున లేదా?

లెండు, మీ పౌరుషమును ప్రకటింపుడు! సదా పురోవృద్ధిని అరికట్టు పురోహితప్రభువులను మతాచార్యులను లేశమును లెక్కసేయకుడు! ఏలందురా, వారి మనస్సు లిక మాఱవు, వారి హృదయములు వికసింపవు. తరతరముల నుండి వచ్చుచున్న మూఢవిశ్వాసములును రాక్షసశాసనములును వారిని కన్నతల్లులు. మతాచార్యులకై తవమును కూకటి వేళ్లతో పెల్లగించివేయుడు! మీ కూపములనుండి వెలువడి బాహాటముగా నలువైపులను దిలకింపుడు. ప్రపంచమందలి వివిధజాతు లెట్లు ముందంజవేయుచున్నవో చూడుడు. (సోదర) మానవుని మీరు ప్రేమింతురా? స్వదేశమును మీరు ప్రేమింతురా? ప్రేమించుచో రండు, ఉన్నతపరిస్థితులకై, యోగ్యతరస్థితిగతులకై నడుముగట్టుదము; వెనుకకు జూడకుడు. సన్నిహితులును ప్రియతములును విలపించినను వెనుకకు జూడకుడు! ముందునకేగాని వెనుకకు జూడవలదు!

భారతమాత వేలకొలది యువకుల త్యాగమును గోరుచున్నది; వలయునది ఇట్టి యువకుల మనోబలము, పశుబలముకాదు. పాషాణతుల్యమగు మీ నాగరికతను—ఆచారములను—సడలింప భగవత్ప్రేరణముననే ఆంగ్ల ప్రభుత్వ మిచటికి వచ్చినది, ఇక భారతదేశమున ఆంగ్లేయు

లకు ఆస్పదమొసగ మొదట తోడ్పడిన జనులను సమకూర్చి నది చెన్ననగరమే. మీ తండ్రి తాతల నిరంకుశాధికారముచే పశుతుల్యముగా జేయబడిన మీ దరిద్రసోదరకోటి నుద్ధరించుటకై—నూతన పరిస్థితులను గొనివచ్చుటకై—పేదలయెడ సానుభూతిని—క్షుధార్తులగువారి కడుపుమంట చల్లార్ప బట్టెడన్నమును—జనసామాన్యమునకు విద్యను—చేకూర్చుటకై—ప్రాణముల నర్పించు త్యాగులను చెన్న నగరము ఇపుడు ఎందఱను సమకూర్పగలదు ?—ఆప్తుడు,

—వివేకానందుడు.

మఱియొక మాట. వలయునది శాంతము, నిరాడంబరము, అచంచలమునైన కృషి—అంతియేకాని వార్తాపత్రికా వంచనకాదు, పేరు ప్రతిష్ఠలకై ఉబలాటముకాదు, ఈ సంగతి సదా జ్ఞప్తిలో నుంచుకొనుడు,

—వివేకానందుడు.

(32)

మెసాచుసెట్స్, 20-8-1898.

స్నేహాస్పద—, ...ఇక్కడ నే జేయవలసిన వ్యయము అతి ఘోరముగానున్నది. సగటున దినమునకు నాకు ఒక పౌన్డు (అనగా ఇంచుమించు రూ. 13-4-0) అగును; ఒక పొగచుట్టవెల మన లెక్క ననుసరించి ఎనిమిదణాలు. అమెరికాదేశీయులు ధనమును నీటివలె వ్యయింతురు, వారంతటి ధనికులు; శాసననిర్బంధముచే వారు ప్రతివస్తువు యొక్క వెలను ప్రపంచమందలి మఱియే యితర జాతియు

సమీపింపజాలనంతగా పెంచియుంచెదరు. సామాన్యుడగు ప్రతి కూలివాడును దినమునకు తొమ్మిది లేక పది రూపాయిలను సంపాదించి ఖర్చుచేయును. బయలుదేఱుటకు ముందు మనకుండిన పెద్దపెద్ద ఆశలన్నియు పటాపంచలగుటయు ఘోరపరిస్థితులను నేనిపుడు ఎదుర్కొనవలసివచ్చుచున్నది. ఈ దేశమును వీడి భారతదేశమునకు మఱలుదమని నూఱుసార్లు అనుకొంటిని. కాని నేనిపుడు కృతనిశ్చయుడనై యున్నాను. నాకు ఒక ఈశ్వరాదేశము కలదు; మార్గమేదియు కానరాకున్నను పరమేశ్వరుడే మార్గమును జూపును. జీవనమో, మరణమో, ఏమి ప్రాప్తించినను సరియే నా కార్యమును నేను వీడరాదు.

నేనిపుడు బోస్టన్ సమీపమందలి యొక గ్రామమున వృద్ధురాలగు నొక యిల్లాలికి అతిథినై యున్నాను. రైలుబండిలో అకస్మాత్తుగా నా కామె పరిచయము కలుగుటయు నన్నామె తన యింటనుండుమని యాహ్వానించెను. ఆమె యింటనుండుటవలన దినమునకు నా ఒకపౌన్డు వ్యయమును కూడివచ్చుట నాకొక లాభము, తన స్నేహితుల నిచటికి పిలిచి, హిందూదేశమునుండి వచ్చిన వింతను జూపుట ఆమెకొక లాభము! ఇదియంతయు సహింపవలసియున్నది. ఉపవాసము, చలి, నా విచిత్రపు దుస్తులను జూచి వీధులలో వెక్కిరింపులు, లేవిడిగొట్టుచు పిల్లలు నన్ను వెంబడించుటలు—వీని నన్నిటిని నే నెదుర్కొనవలసియున్నది. కాని నాయనా! <u>అష్టకష్టములు పడనిదే ఏ ఘనకార్యమును ఎవ్వరును సాధించియుండలేదు సుమీ.</u>

...ఇది క్రైస్తవుల దేశమని—మఱియే యితర మత ప్రభావముగాని ఇంచుమించుగా నిచట నుండిసున్న యని గ్రహింపుడు. ఇక నేనో, లోకమున ఏ మతస్థుల ద్వేషము ను—అస్థుల ద్వేషమును—లేశమును లక్షించువాడను కాను. నే నిచట మేరీ (Mary) మాతృపుత్రుల నడుమ నున్నాను. ఏసుప్రభువే నాకు తోడ్పడగలడు. హిందూమత విశాలాశయములనినను, ఏసుప్రవక్తయెడ నా ప్రేమమునినను వారికి మిక్కిలి మక్కువ. ఆ మహనీయునకు విరుద్ధముగా నేనేమియు బోధింప రాలేదని వారికి తెల్పుదును.

...తామసింపకు, నాయనా! ధైర్యము బూనుము. భారత దేశమున మనము ఘన కార్యములోనర్ప విధినిమంత్రితుల మైయున్నాము. నమ్ముము నా మాట. మనము చేసి తీరెదము. అనుతాపముగల మనమే—దరిద్రులము, తృణీకృతులము నగు మనమే—అంతియే కాని—వారు కాదు.

స్త్రీల చెరసాలకు పరీక్షాధికారిణియగు...నామె నిన్న యిచటికివచ్చెను. దీనిని వారిచట చెరసాల యనరు, ప్రవర్తనసంస్కరణశాల (Reformatory) యందురు. అమెరికాలో నేజూచిన మహాఘనవిషయ మిది. ఎంత చక్కగా, ఎంత యద్భుతముగా ఖైదీల నాదరించి, వారి ప్రవర్తనమును దిద్ది, సమాజమున కుపకరించు సభ్యులుగా జేయుదురో చూచితీరవలయును. ఇక భారతదేశములోని దీనులను, నిమ్నజాతులను గూర్చి తలచిన గుండె బ్రద్దలగును. వారి కిక తరణోపాయమే లేదు. పేదలకు, దీనులకు, పాపు

లకు భారతదేశమున మిత్రులెవ్వరు? విశ్వప్రయత్నము చేసినను వారికి గతి కానబడదు...క్రూరసంఘ తాడనములచే క్రుంగి కృశించుచు వారు తాము మానవులమను మాటనే మఱచిరి. ఇందులకు ఫలితము దాస్యము, హాని సత్వము. ఇటీవల ఆలోచనాపరులు దీనిని కనుగొనిరి కాని, ప్రారబ్ధవశమున సనాతనధర్మమునకీ దోషము నంటగట్టిరి; లోకమున అతిదివ్యమైన మతమును ధ్వంసముచేయుటొక్కటే బాగుచేయుటకు వారికి కనబడిన మార్గము. నాయనా! నామాట వినుము, భగవదనుగ్రహమున కీలకము కనుగొంటిని. మతమున—ధర్మమున—ఏ దోషమునులేదు. సమస్తజీవులును కోటిగుణితమైన మీ యాత్మయే యని మీ మతము—మీ సనాతనధర్మము—బోధించుచున్నది. ఏతదనుష్ఠానలోపము, సానుభూతిలోపము—ఉన్నలోపమిది. భగవానుడు బుద్ధమూర్తియై మఱల మీ వద్దకు వచ్చి సానుభూతి నందుటెట్లో, పేదలయెడ—దీనులయెడ—పాపులయెడ—సానుభూతి నందుటెట్లో బోధించినాడు, కాని మీరు వినలేదు. మాయాసిద్ధాంతములచే రక్కసులను భ్రమింపజేయుటకై ఆతడిచటికి దిగెనని మీ మతాచార్యులు ఒక ఘోరగాథను గల్పించినారు! నిజమే, మనమే ఆ రక్కసులము, కాని యాతని తత్త్వములను నమ్మినవారు కారు. యూదులు ఏసుప్రభుని కాదని, నాటినుండియు ప్రతివాని చేతను మొట్టికాయలను దినుచు, కొంపయును గోడును లేక ప్రపంచమంతటను బికారివాండ్రై యెట్లు తిరుగుచున్నారో అట్లే మీరును మిమ్ములను పాలించుట పాడియని తోచిన

జాతికెల్ల దాస్యము చేయుచున్నారు. ఓ క్రూరులారా! మన దేశమున నొకవైపున మీ రాజ్యాధికారమును మఱియొక వైపున నీచదాస్యమును తాండవించుచుండుట మీకు గోచరించుచుండుట లేదే! బానిసత్వమును రాజ్యాధికారమును ప్రత్యామ్నాయములు.

సముద్రయానమునుగూర్చి పుదుచ్చేరిలో ఒకనాడు సాయంకాలము మేమొక పండితునితో జర్చించుట... జ్ఞప్తి యుండవచ్చును; ఆతని క్రూర చేష్టలను 'క దా పి నా' * లను ఎన్నటికిని మఱవజాలను! హిందూదేశము ప్రపంచమున అత్యల్పభాగమని ఈ పండితు లెఱుగరు, పాపము! ఆ సుందర దేశమున ఒండొంటి గణప యత్నించుచు ప్రాకులాడు ముప్పదిమూడుకోట్ల వానపాములను లోకమంతయు అతి హేయముగా జూచుచున్నదని వా రెఱుగరు, పాపము! మతధర్మములను ధ్వంసము చేయుటచే గాక, సనాతనధర్మ మహోపదేశములను అవలంబించుచు, సహజముగనే, సకారణముగనే, అందుండి బయలుదేఱిన బౌద్ధమతమందలి అద్భుత సానుభూతిని క్రైవసమొనర్చుకొనుటచే ఈ ఘోర కలిని దొలగింపవలయును.

పవిత్రహృదయులు, ప్రచండదీక్షాదక్షులు, భగవద్విశ్వాస బలోపేతులు,—పేదలపై, దీనులపై, అధఃకృతులపై, సానుభూతికలిన సింహసాహసాన్వితులు—ఒకలక్ష మంది స్త్రీ పురుషులు మోక్షసందేశమును సంఘోద్ధరణ

* ఎన్నటికిని కాగు అనుట.

సందేశమును సమత్వ సందేశమును బోధించుచు, యావ ద్భారత దేశమునను సంచరింపవలసియున్నది.

కారుణ్య మహత్త్వమునుగూర్చి హిందూమత మంతటి మహత్తరముగా బోధించు మతము లోకమున వేఱులేదు; పేదల—దీనుల—కుత్సితులపై పరమనీచముగా హిందూమతమువలె కాలిడి త్రొక్కు మతమును లోకమున వేఱులేదు. సనాతనధర్మమున కీ దోషము నంటగట్టుట తగదని—పారమార్థికములనియు వ్యావహారికములనియు సర్వ విధ క్రూరసిద్ధాంతముల గల్పించు పండితంమన్యుల, వంచకుల, దోషమిది యని—పరమేశ్వరుడు నాకు దెలిపి యున్నాడు.

అధైర్యపడకుము. "కర్మణ్యేవాధికారస్తే మా ఫలేషు కదాచన" * యని భగవానుడు గీతలో జేసిన మహోపదేశమును స్మరింపుము. వత్సా! లెమ్ము, నడుము గట్టుము. ఈ కార్యమును నిర్వహించుటకు పరమేశ్వరుడు నన్ను నియమించియున్నాడు. నా జీవితము యాతనలతో, దుఃఖపరంపరలతో నిండిపోయినది. నా యాప్తబంధువులు, మిత్రులు నిరాహారులై నా కన్నెదుట మరణించిరి—దీనులను దరిద్రులను జూచి వెక్కిరించి, యేవగించుకొనువా రెవ్వరో వారియెడలనే నా యనుతాపమును జూచి, నాను భూతిని జూచి జనులు నన్నెగతాళిచేసిరి. "వీనిని నమ్మ

* భగవద్గీత, 2-47. "కర్మాచరణమునకే కాని తత్ఫలమున నీకు అధికారములేదు" అని భావము.

రాదు'' అనిరి. శుభమస్తు! నాయనా! ఈ లోకయాతనలు మనకు గుణపాఠములు! సానుభూతిని సహనమును, విశేషము ఈ నిఖిలప్రపంచము మన కట్టెదుట తుత్తునియలైనను చలింపని వజ్రసన్నిభ సంకల్పమును అలవఱుచుకొనుటకు గాను మహాత్ములకును ఆచార్యులకును సైతము ఈ లోక యాతనలు గుణపాఠములు. ఆహా! ఈ లౌకికులను జూచిన నాకు జాలివేయుచున్నది! ఇది వారి దోషముకాదు. సంఘమున అగ్రజాతివారగుదురుగాక, ఘనులనిపించుకొందురుగాక వారు, అభము, శుభము నెఱుగని బిడ్డలు, ఔను, అవివేకులగు పసిబిడ్డలు, కూపస్థమండూకములు— ఎప్పటి దైనందినచర్య— తినుట, త్రాగుట, బిడ్డలను గనుట, సంపాదించుట— ఈ క్రమమున, ఈ నిష్ఠలో మాత్రము 'తు,చ' తప్పరనుట నిజము—ఇంతకంటె వారికి మఱియొకటి తెలియదు, తోచదు. ఈ యల్పబుద్ధులు, 'ఇక మనయంతటివారు లేరు' అని, 'మనకేమి కొదవ' యని మురియుచుందురు. వారినిద్ర కెన్నడును భంగమువాటిల్లదు. అనేక శతాబ్ద పర్యంతమగు ప్రజాపరిపీడనమునకు ఫలితముగా భారతదేశము నాక్రమించిన దారిద్ర్యముచే, హైన్యముచే, దుఃఖపరంపరచే జనించు ఘోషవలన— హాహాకారములవలన —వారి సుఖస్వప్నముల కెన్నడును భంగము వాటిల్లదు. సాక్షాదమృతపుత్రుని (మానవుని) కేవలము మూటలు మోయు పశువుగా జేసివేసిన — జగన్మాతృచిహ్నమును (స్త్రీని) బిడ్డలను గను బానిసగా మార్చివేసిన— జీవనమునే నరకముగా జేసిన—అనేకయుగపర్యంతమగు రాక్షసాధి

కారమునుగూర్చి—శారీరమానసిక నైతిక రాజ్యసాధికార మునుగూర్చి—వారు కలనైనను దలపెట్టరు. కాని యీ ఘోరకలినంతను జూచి, అనుతాపపడి, అంతరంగమున రక్తాశ్రువులను రాల్చువారు—ఇందులకు తరణోపాయము కలదని తలచువారు—ప్రాణార్పణ పర్యంతము ఆ తరణోపాయమును ఆచరణమున జూపువారు—కొందఱు లేకపోలేదు. (And "Of such is the kingdom of Heaven.") వారే మోక్షసామ్రాజ్యమును బొందువారు. నాయనలారా! మిత్రులారా! తుచ్ఛమగు తమవిషమును వెలిగ్రక్కు—ముందంజవేయు నీ క్షుద్రకీటకములను—అసహ్యమగు నీ యల్పక్రిములను—తమ మహోన్నతస్థితినుండి దిగి తిలకింప నా మహనీయులకు తీఱిక లేకుండుట సహజము కాదా ?

ధనికులను నమ్మకుడు. వారు వట్టి జీవచ్ఛవములు. సంఘమున సామాన్యులయ్యును వినయవిధేయులగు మీ యందే నే నాశపెట్టుకొనియున్నాను. భగవానుని నమ్ముడు ; యుక్తిలో—తంత్రములో—ఏమున్నది ? దీనులకోసము తపింపుడు. సాయము అయాచితముగా వచ్చితీరును. ఈ దుఃఖభారముతో, ఈ యాశయములతో, నేను పండ్రెండు సంవత్సరములు తిరుగాడితిని. ధనికులనువారి—ఘనులనువారి—యింటింటికి దిరిగితిని. దుర్భరదుఃఖాగ్నిచే గుమిలిపోవుచు, ప్రపంచార్ధభాగమును దాటి సాయమునిమిత్తము ఈ నూతన దేశమునకు వచ్చితిని. సర్వేశ్వరుడు నాకు సాయపడునను ధైర్యము కలదు. ఒకవేళ నే నీవి దేశములో ఆకలిబాధచే,

శీతయాతనచే, నాశమందవచ్చును. కాని యువకులారా! దరిద్రులను, దీనులను, అజ్ఞులను లేవనెత్తు నీ సానుభూతిని, ఈ కార్యదీక్షను, ఈ పోరాటమును స్థిరాస్తిగా నేను మీ కొసగుచున్నాను. ఈ నిముసముననే పార్థసారథి దేవాలయమునకు వెడలి, గోకులమందలి పేద గోపబాలకుల నెచ్చెలియగు నా దీనబాంధవునకు—అంత్యజుడగు గుహుని యాలింగనమొనర్చుకొన వెనుదీయని యా భక్తవత్సలునకు—తన బుద్ధావతారమున ఉన్నతవంశజుల యాహ్వానములను విడిచి పుచ్చి యొక వ్యభిచారిణి యాహ్వానమును అంగీకరించి యామెను బ్రోచిన యాపతితపావనునకు—ఆ పార్థసారథికి —సాష్టాంగవందన మొనర్చి, యెవ్వరి నిమిత్తము యుగయుగములందాత డావిర్భవించునో, విశేషము ఏ దీనులను, ఏ పేదలను, ఏ యధఃకృతులను ఆతడు మిగుల ప్రేమించునో వారికై మహాత్యాగ మొనరింపుడు, మీ యావజ్జీవమును వారికై ధారపోయుడు. నానాటికి అధఃపతనము నెందుచున్న యీ ముప్పదికోట్లదీనుల నుద్ధరించుటకై మీ యావజ్జీవితమును ధారపోయ బ్రతిన బూనుడు.

ఇది యొకనాటితో దీరు పనికాదు; మార్గమో—మహాకంటక భూయిష్ఠము. కాని పార్థసారథి మనసారథియగుటకు సంసిద్ధుడై యున్నాడు, అది మనకు దెలియును; యుగయుగములనుండియు భారతావనిపై బ్రోగొనరింపబడిన దుఃఖరాశిని వాని పావననామస్మరణముచే, వాని యందలి సుస్థిరవిశ్వాసముచే, భస్మీపటల మొనర్తముగాక! రండు, సోదరులారా! గమనింపుడు, ఇది మహోద్యమము,

మనమో— అత్యల్పులమైయున్నాము. కాని నిజముగా మనము అమృతపుత్రులము, భగవంతుని బిడ్డలము. భగవదనుగ్రహమున మనయత్నము తప్పక సిద్ధించును. ఈ మహాసమరమున వందలకొలది పడిపోయిన, మఱల వందలకొలది వచ్చినిల్వ సంసిద్ధులైయుందురు. అపజయమునకు ఆహుతినై నేనిచట మరణింపవచ్చును—మఱియొకడు ఈ యుద్యమమును నిర్వహించును. వ్యాధియేమో మీకు దెలియును, నివారణోపాయమును దెలియును, శ్రద్ధవహింపుడు, చాలును. ధనికులనబడువారి, ఘనులనబడువారి, సాయమును ఆసింపకుడు; శుష్కరచయితలను సానుభూతిరహితములగు వారి వార్తాపత్రికా వ్యాసములను పీసమైనను లక్షింపకుడు. వలయునది ఉజ్జ్వలమగు విశ్వాసము, సముజ్జ్వలమగు సానుభూతి! జన్మములేదు, మరణములేదు— ఆకలిలేదు, దప్పిలేదు. పరమేశ్వరుని స్మరింపుడు—ముందునకు సాగిపొండు. పరమేశ్వరుడే మన నాయకుడు. పడిపోయినవారికై వెనుకకు జూడకుడు! సోదరులారా! ఇదియే మార్గము!

ఈ గ్రామమునుండి రేపు నేను బోస్టను వెళ్లుచున్నాను. రామాబాయికి ఇచట సాయముచేయుచున్న ఒక పెద్ద స్త్రీ సమాజమున మాటలాడనున్నాను. మొదట బోస్టను వెళ్లి కొన్నిదుస్తులను గొనవలసియున్నది. చాలకాలమిట నుండవలసివచ్చుచో, ఈ విచిత్రపు బికారిదుస్తులు పనికిరావు. వీధులలో వందలకొలది జనులు నన్ను జూచుటకై మూగుచున్నారు. అందుచే నొక పెద్ద నల్లకోటును

ధరించుటయు నుపన్యసించునపుడు ఒక మెట్టునిడు స్తును దల పాగను దాల్చుటయు నావశ్యకమైయున్నది. మిత్రులు ఒసగు సలహాయు నిదియే. ఏమేని పలుకుబడిని సంపాదింప వలయునన్న, కొంతకాల మిచట నుండుట ఆవశ్యకము.

కెనడాలోదక్క అమెరికా దేశమున రైలుబండ్లలో తరగతులులేవు. ఉన్నదియే అది కావున నేను మొదటి తరగతిలోనే పయనింపవలసియున్నది; పుల్‌మాన్స్ (Pull-mans) అను నొక తరహాబండ్లలో బోవచ్చును గాని అందుకు నేను సాహసింపను. అవి చాల సదుపాయముగా నుండును—హోటళ్లలోవలెనే వానిలో మీరు తినవచ్చును, త్రాగవచ్చును, నిద్రపోవచ్చును, స్నానముకూడ చేయ వచ్చును; కాని వ్యయమో, అపారము.

సంఘమున ప్రవేశమందవలయునన్నను, పలువురు మీ మాటలను వినవలయునన్నను బహుకష్టసాధ్యము. ఇపుడు పట్టణములలో నెవరును లేరు, అందఱును వేసవిలో నివసింపదగిన శీతలప్రదేశములకు వెళ్లినారు. శీతకాలమున తిరిగి వత్తురు. అంతవఱకును నేను వేచియుండవలయును. కానిండు, ఇన్నితిప్పలుపడి కార్యమును ఇంతలో సులభముగా విడుచువాడను గాను. తలచినంతనే తాతపెండ్లి యగునా?...

తుదముట్టువఱకును నా యత్నమును విడువను. ఆకలి బాధచేతనో, శీతయాతనచేతనో, మఱి యే వ్యాధిచేతనో నేనిచట చనిపోయినను మీరు ఈ యుద్యమమును విడ

నాడక పూనుకొనవలయును. వలయునవి విశుద్ధత, నిష్కా పట్యము, శ్రద్ధ. మొదట అమెరికాలో ప్రయత్నింతును, విఫలమైనచో ఇంగ్లాండులో ప్రయత్నింతును, అటను సాను కూలముగాదా, తిరిగి భారతభూమిని జేరి యట పరమేశ్వ రాజ్ఞకై నిరీక్షించెదను. —మీ వివేకానందుడు.

(33)

షికాగో, 2-11-1893.

స్నేహాస్పద—,...సర్వమత మహాసభ ప్రారంభమగు నాటియుదయమున Art Palace (కళాసౌధము) అను భవనమున మే మందఱము సమావేశమైతిమి; సభాకార్య క్రమమునకుగాను అందు బ్రహ్మాండమైన యొక చావడియు తాత్కాలికమైన చిన్నచిన్న చావడులును నిర్మింపబడినవి. నానాదేశములనుండియు సంఘములనుండియు వచ్చిన సభ్యులు అందుండిరి. బ్రాహ్మసమాజ ప్రతినిధియగు మజూం దారును బొంబాయినివాసియగు నాగర్కారును జైనమత ప్రతినిధియగు గాంధిగారును * దివ్యజ్ఞానసభా ప్రతినిధులగు చక్రవర్తి, ఆనిబిసెంటులును అందు భారతదేశమునుండి వచ్చిన ప్రతినిధులు. వీరిలో మజూందారును నేనును పూర్వ స్నేహితులమని చెప్పనక్కఱలేదు. చక్రవర్తికిని నాకును ముఖ పరిచయము. (సభాప్రారంభదినమున మేమందఱము) దివ్యోత్సవమున సభావేదికను జేరితిమి. దేశమందలి శిష్టు లలో నుత్తమోత్తములగు నేడెనిమిది వేలమంది స్త్రీ పురు

* ఈయన గాంధిమహాత్ముడు కాడు.

షులతో గిటకిటలాడుచున్న యీ సభాస్థలి, ప్రపంచమందలి నానాజాతులనుండియు విచ్చేసిన పండితప్రకాండులతో గూడిన యీ సభాస్థలి యెటులుండునో భావింపుడు. జన్మమున నెన్నడును బహిరంగసభలలో నుపన్యసించియెఱుగని నేను ఈ సభాసముక్షమున నుపన్యసించుటయా! దివ్యగానములతో, ఉత్సవములతో, ఉపన్యాసములతో, మహోన్నైభవముగా సభ ప్రారంభింపబడియెను. ప్రతినిధుల నొకరి వెంబడి నొకరిని అధ్యక్షుడు సభ కెఱుకపఱచుచుండ, ముందున కుఱికి వారు ఉపన్యసింపసాగిరి. నా గుండె దడదడ కొట్టుకొనసాగెను, నాలుక పిడుచకట్టుకొనిపోయెను, సభాకంపముచే నాటియుదయము మాటాడ సాహసింపజాలనైతిని. మజూందారు మంచి యుపన్యాస మొనర్చెను,— చక్రవర్తి యంతకంటెను జక్కగా నుపన్యసించెను, సభ్యులు చాల మెచ్చుకొనిరి. వారందఱును సిద్ధోపన్యాసములతో వచ్చిరి. నేనో, మూఢుడను, ఉపన్యాసమును ఆయితమొనర్చుకొని రాలేదు. కాని సరస్వతీదేవికి మ్రొక్కి, వేదిక నెక్కితిని; డాక్టరు బారోస్ (Dr. Barrows) నన్ను సభ్యులకు పరిచితు నొనర్చెను. నేనొక చిన్నయుపన్యాసము చేసినాను. సభ్యులను "అమెరికా సోదరసోదరీమణులారా!" యని సంబోధించినాను—సభ్యుల హర్షధ్వనులు మిన్ను ముట్టసాగెను, అట్లు రెండు నిముసములు గడచెను, ఉపన్యాసమును సాగించినాను, అంతమున జదికిలబడుసరికి ఇంచుమించుగా అలసిపోయినాను. నా యుపన్యాసము నాటి మేలుబంతియని మఱునాడు పత్రికలన్నియు ప్రకటించినవి.

యావదమెరికా దేశమునకును నా పేరు వెల్లడియైనది. "మూకం కరోతి వాచాలమ్"— "మాధవుడు కటాక్షించుచో మూగవానిని మహావక్తను జేయును" అని భాష్యకారుడగు శ్రీధరుడు వచించినదెంతయు వాస్తవము కదా! భగవన్మహిమ! నాటినుండియు నేను విఖ్యాతుడ నగుటయు నా 'హిందూమత ప్రకాశిని' (Paper on Hinduism) చదివిననాడు అపూర్వరీతిని సభాభవనము క్రిక్కిఱిసిపోయినది. ఒక వార్తాపత్రికనుండి క్రోడీకరింతును: "ఎల్లెడలను దొరసానులు, దొరసానులు, దొరసానులు—ఇసుకవైచిన రాలకుండునట్లు సభాస్థలివారితో గ్రిక్కిఱిసిపోవ, వివేకానందునుండి తమ్ము వేఱుచేయు పత్రికలు ఒకటొకటిగా జదువబడుచుండ, చాతకపక్షులవలె వా రాతని యమృతవాక్కులకై నిరీక్షించుకొని యుండిరి," ఇత్యాదికము. వార్తాపత్రికలనుండి యీ ఘట్టములను మీకు బంపిన మీరు ఆశ్చర్యచకితులగుదురు, కాని పేరుప్రతిష్ఠలనిన నాకు పరమాసహ్యమనుసంగతి మీ కిదివఱకే తెలియును. సభావేదికపై నే నడుగిడినపుడెల్ల సభ్యుల హర్షధ్వనులు మిన్నుముట్టునని తెల్పిన జాలును. ఇంచుమించు పత్రికలన్నియు విశేషముగా నన్ను అభినందించినవి. సంకుచితభావములకును స్వమతదురభిమానమునకును బేరువడసిన పత్రికలుసైతమిట్లు అంగీకరింపవలసివచ్చెను: "సుందరవదనముతో, మోహనమూర్తితో, అద్భుత వాగ్ధాటితో నొప్పు నీ వ్యక్తి మతమహాసభకెల్ల మహాప్రముఖుడగు మూర్తి" ఇత్యాదికము.

...నాకిపు డేలోపము లేదు. ఈ మహానగరమందలి దివ్యభవనము లనేకములు నాకు ఆతిథ్య మొసగ పోటి పెట్టుకొనుచున్నవి. ఇంతవఱకును ఎవరియింటనో ఒకరి యింట అతిథినై మనుచున్నాను. నూతనవిషయములను గ్రహింప నీ దేశీయులకుగల కుతూహలము ప్రపంచమున మఱియెచ్చటను గానరాదు. వారు తెలియగోరని విషయమే లేదు—వారి నారీమణులో, ప్రపంచమున నంతటివికాసము నొందినవారు లేరు. అమెరికా దేశమున సామాన్యురాలగు స్త్రీ సామాన్యుడగు పురుషునికంటె విశేష విద్యావంతురాలు, విజ్ఞాన సంపన్నురాలు. పురుషులు యావజ్జీవము డబ్బుకోసము దాస్యము చేయుచుండ, స్త్రీలు అభివృద్ధినొందుటకుగాను సమస్తమైన యవకాశములను జూఱకొనుచున్నారు. వీరు (ఈ దేశీయులు) అతిదయార్ద్రహృదయులు, నిష్కపటులు. ఏ వెఱ్ఱిమొఱ్ఱి అవకతవక సిద్ధాంతములనో బోధించు ప్రతివ్యక్తియు నిచటికి వచ్చును, వీరికి ఆలోచన లేకుండుట శోచనీయము. అమెరికా దేశీయుల దోసగులు లేకపోలేదు. ఆ మాటకు వచ్చిన దోసగులు లేని జాతియేది? నా యభిప్రాయ మిది: ఆసియా (ఖండము) నాగరికతాబీజములను జల్లినది, ఐరోపా మానవుని వికాసము నొందజేసినది, అమెరికా స్త్రీలను జనసామాన్యమును వికాసమునొందించుచున్నది. స్త్రీలకును కార్మికులకును ఈ దేశము భూతలస్వర్గము. అమెరికా స్త్రీలను జనసామాన్యమును మన దేశమువారితో బోల్చిచూడుడు, నిగ్గు తేలును. అమెరికా దేశీయులు త్వరితగతిని ఉదారాశయముల నల

వలయుచుకొనుచున్నారు. హిందూదేశమున మీకు గాన్పించు "Hard-shelled Christians" పరమత సహన విహీనులగు క్రైస్తవులను (అమెరికాదేశీయు లుపయోగించు మాటయే ఇది) బట్టి చూడకుడు. వారు ఇచటను ఉన్నారు కాని వారిసంఖ్య విశేషముగా క్షీణించుచున్నది. హిందువులు తమ హక్కుని ప్రజ్ఞలు పలుకునట్టి పారమార్థికసంపదను అలవఱుచుకొనుటకై ఈ దేశీయులు ముందంజ వేయుచున్నారు.

హిందువులు తమ సనాతనధర్మమును విడువరాదు, ఐనను మతమునకు దగు మర్యాద జూపుచు సంఘము వికాసము జెందుటకు వలయు స్వేచ్ఛ నొసగవలయును. ఘోరమగు మతాచార్యకైతవమున కేమి, దేశపతనమున కేమి, కారణము మతమని—మన సనాతనధర్మమని—తలచుట అగ్రమైన పిచ్చి భ్రమ; భారతదేశ సంస్కర్తలందఱును అనశ్వరమైన యీ వ్యవస్థను ఊడబెఱుకబూనుట వారి భ్రాంతి; ఫలమేమి? అపజయము!! బుద్ధుడు మొదలుకొని రామమోహనరాయలవఱకును ప్రతివ్యక్తియు వర్ణవ్యవస్థతో బాటు మతమును—ధర్మమును—ధ్వంసముచేయబూని విఫలురైరి! పురోహితులును మతాచార్యులును ఎంత ప్రలాపించినను, గగ్గోలుచేసినను వర్ణవ్యవస్థ కేవలము కరుడుగట్టిన సాంఘికసంస్థ; తనపని తీఱినవెనుక నిపుడు అది భారతవాతావరణమును దన దుర్గంధముతో నింపుచున్నది; జనులు కోల్పోయిన సాంఘికవ్యక్తిత్వమును మఱల వారికి ఒసగుటయే ఈ దుర్గంధమును—ఈ కుళ్లును—దొలగించు

మార్గము. ఇచట (అనఁగా అమెరికాదేశమునఁ) బుట్టిన ప్రతివ్యక్తియు తాను మానవుఁడనని యెఱుఁగును. ఇఁక హిందూదేశమందలి ప్రతి వ్యక్తియు సంఘమునకుఁ దాను బానిసనని యెఱుఁగును. స్వాతంత్ర్యము లేనిదే వికాసమున్నటికిని గలుగఁజాలదు; స్వాతంత్ర్యము తొలగించితిరా, పతనమే అందులకు ఫలితము. ఉద్యోగములలో, పనులలో—నేఁటి పోటిచే వర్ణవిభేదములు ఎట్లు అదృశ్యమైపోవుచున్నవో చూడుఁడు! వానిని నిర్మూలించుటకు మఱి యే మతమును అక్కఱలేదు. బ్రాహ్మణవర్తకుఁడు, బ్రాహ్మణచర్మకారుఁడు (Brahmin shoemaker), బ్రాహ్మణ సాంధికుఁడును (Brahmin wine-distiller) ఉత్తరహిందూస్థానమున సర్వసామాన్యముగాఁ గనిపించువారేకదా! కారణము? పోటి. నేఁటిప్రభుత్వమున జీవనోపాధికిఁగాను ఎట్టి కేపని చేయుటకైనను అభ్యంతరము లేదు; పోటి—హోరాహోరీయైన పోటి—తత్ఫలితము. సంఘమున అధోగతిపాలై దేవులాడుటకుబదులు ఈ రీతిని వేనవేలమందిని జనులు తమ 'జన్మహక్కును'—మహోత్తమమైన తమ 'తాహతు' ను గనుగొని సాధించుచున్నారు.

అధమము శీతకాలమువఱకైనను నేనీ దేశములో ఉండి, అనంతరము ఐరోపాకు వెళ్లవలసియున్నది. సర్వేశ్వరుఁడే సమస్తము నాకు సమకూర్చును. ఆ విషయమై నీవు బెంగపెట్టుకొనక్కఱలేదు. నాయందలి నీ ప్రేమకు నా కృతజ్ఞత యిట్టిదని తెలుపఁజాలను.

పరమేశ్వరుఁడే నా ప్రాపు—ఇది నా నిత్యానుభవము. పరమేశ్వరుఁ డెట్లు నడపునో అట్లు నడువఁ బ్రయత్నించు చున్నాను. వాని సంకల్పమే నెఱవేఱుఁగాక! జగద్ధితార్థము మనము మహాకార్యములను జేయవలసియున్నది—జగద్ధితార్థముకాని పేరుప్రతిష్ఠలకోసముగాదుసుమీ!

"Ours not to reason why, ours but to do and die" (పరమవిధేయులమై కర్తవ్యాచరణమున జీవితమును ధారవోయుటే మనవిధి). ఉత్సాహపూరితుఁడవు కమ్ము, నమ్మము నామాట—మహాకార్యముల నొనర్ప మనము విధినిమంత్రితులమై యున్నాము, మనము చేసి తీరుదుము. సంసిద్ధుఁడవు కమ్ము—అనఁగా, అకలంకుడఁవై, పవిత్రుఁడవై, అవ్యాజప్రేమ నవలంబింపుము. దీనులను. పేదలను, అధఃకృతులను అవ్యాజముగాఁ బ్రేమింపుము, భగవంతుఁడు నిన్ను అనుగ్రహించును.

...పేదలను వారెట్లు హింసించుచున్నారో తెలిపి, వారిని ఉద్ధరింపఁబూననిచో, "మీరు మానవు లనిపించు కొనఁదగరు" అని...చెప్పుము. నిర్భయుఁడవై వర్తింపుము. పరమేశ్వరుఁడు నీదండ నున్నాఁడు. పరమేశ్వరుఁడే భారత దీనజనకోటిని మూర్ఖజనకోటిని ఉద్ధరించును. మీ యువకులలో అనేకులకంటె, మీ ప్రభువులలో మూఁడువంతుల ముప్పాతికమందికంటె, ఇచట నొక రైలుబండి మూటలు మోయువాఁడు అధిక విద్యావంతుఁడు. ప్రతి అమెరికా దేశ స్త్రీయును హిందూస్త్రీజన బాహుళ్యము ఆసింపఁజాలనంతటి

ఉత్తమవిద్యావంతురాలు. అట్టివిద్యను మన మహిళలును ఏల పొందరాదు? పొందితీరవలయును.

మేము పేదలమని కుందకుడు; యోగ్యత, పవిత్రత—శక్తిసామర్థ్యములనఁగా నివికాని ధనముకాదు. ప్రపంచమున ఎచటనైనను ఇది యెట్లు వాస్తవమో వచ్చిచూడుఁడు.

—మీ వివేకానందుఁడు.

(34)

షికాగో, 28-12-1893.

స్నేహాస్పద—, భారతదేశ వార్తాపత్రికలలో నా షికాగో ఉపన్యాస సమాచారము వెలువడుట చాల విచిత్రముగానున్నది, నేనేమిచేసినను చాటింపు తొలఁగించుకొనఁ బ్రయత్నింతును. ఈ దేశమున గమనింపఁదగిన విషయములు అనేకములు కలవు. దారిద్ర్యమనునది ఇచట లేనేలేదని చెప్పవచ్చును. ఈ దేశ స్త్రీలవంటి విదుషీమణులను విజ్ఞానవతులను నేను మఱెచ్చటను జూడలేదు. మన దేశమున విద్యాధికులు కలరు, కాని యిచటి మహిళలవంటివారిని మఱెచ్చటను మీరు కనఁబోరు. సాక్షాత్ భాగ్యదేవతలు పుణ్యవంతులగృహములలో నునుచుందురనుట అతిశయోక్తి కాదు. హిమసన్నిభ వినిర్మలమానసలగు మహిళామతల్లులను వేనవేలమందిని నే నిచటఁ గాంచినాను. ఆహా! వారెంత స్వతంత్రలు! సాంఘిక పురపాలక విధులనన్నిఁటిని అధీనమొనర్చుకొని వారే నడపుదురు. పాఠశాలలును కళాశాలలును స్త్రీలతో నిండియుండును. మన దేశముననో,

స్త్రీలు వీధిలో నడచుటకుఁగూడ జంకుచుందురు! నాయెడ వారిదయ వర్ణనాతీతము. నేనిచటికి వచ్చిననాఁటినుండియు దమయిండ్లకు నన్నాహ్వానించి వారు నన్ను ఆదరించు చున్నారు. నాకు భోజన మిడుచున్నారు. ఉపన్యాసముల నేర్పఱచుచున్నారు, బజారునకుఁ దోడ్కొనిపోవుచున్నారు, వేనేల, నా సదుపాయముల నన్నిఁటిని వారే చూచు చున్నారు. వారికి నా కృతజ్ఞతాఋణమును సహస్రాంశ మైనను దీర్పఁజాలను.

నిజమైన ''శక్త్యుపాసకుఁడు'' ఎవ్వరో మీకుఁ దెలి యునా? భగవంతుఁడే సర్వజగద్వ్యాప్తమగు శక్తి యని గ్రహించి, స్త్రీని యీ శక్తిస్వరూపిణిగా నెవ్వఁడు గాంచునో వాఁడు. ఇచటి పురుషులు అనేకులు స్త్రీలయెడ నిట్టి మనో భావము కలవారు. ''యత్ర నార్యస్తు పూజ్యన్తే రమన్తే తత్ర దేవతాః'' (స్త్రీలెచట పూజింపఁబడుదురో దేవతలు అచట రమింతురు) అని మనువు వచింపలేదా? ఇచటి పురుషులు యథాయోగ్యముగా స్త్రీల నాదరింతురు— అందుచేతనే వారంతటి విద్యావతులై, స్వతంత్రలై, శక్తి మతులై శోభించుచున్నారు. మనమో, దాసులమై, నిర్భా గ్యులమై, మృతప్రాయులమై మనుచున్నాము. కారణము తెలియుచునే యున్నది.

ఈ దేశ స్త్రీలెంతటి వినిర్మల హృదయులో! విశుద్ధ వర్తనలో! ఇరువది, ఇరువదియైదేండ్ల ప్రాయమునకు ముందు ఏ కొలఁదిమందిమాత్రమో పెండ్లియాడుదురు, వియత్తల

మున విహరించు విహంగములంతటి స్వతంత్రలు వారు. బజారున కేమి, పాఠశాలల కేమి, కళాశాలల కేమి, స్వయముగా వెడలి సర్వవిధ కార్యములను నిర్వహింతురు. ధనికరాండ్రగు స్త్రీలు దీనజనోద్ధరణార్థము పాటుపడుదురు. ఇఁక మనము చేయుచున్న దేమి? పాపము, స్త్రీ లెక్కడ చెడిపోవుదురో యని మనపిల్లలకు పదునొకండేండ్లు దాటక మునుపే పెండ్లి చేయ జాగరూకులమగుచున్నాము. మనువు ఏమని విధించియున్నాఁడు? * ముప్పదియాఱేండ్ల పర్యంతము బ్రహ్మచర్యమును బరిపాలించిన పిమ్మట పుత్రుల నెట్లు వివాహితులను జేయవలసియున్నదో అట్లే పుత్రికలను బ్రహ్మచర్య మవలంబింపఁజేసి తల్లిదండ్రులు విద్య చెప్పింపవలసియున్నది. కాని నిజముగా మనము చేయుచున్న దేమి? మీ స్త్రీల స్థితిగతులను మీరు బాగుచేయలేరా? లేనిచో ఎప్పటివలె మీకు అధోగతియే.

మన దేశమున నెవ్వరైనను హీనకులమునఁ బుట్టినచో వారికిఁక దుర్గతియే. ఏల? ఏమి క్రౌర్యము! ఏమి ఘోర కలి! ఈ దేశమునఁ బ్రతివ్యక్తియు బాగుపడుటకు అవకాశము గలదు, సదవకాశము గలదు. నేఁడు ఇచట దరిద్రుఁడై

* శ్లో॥ షట్త్రింశదబ్దికాంచర్యాం గురౌ త్రైవేదికం వ్రతమ్,
తదర్ధికం పాదికం వా గ్రహణాన్తిక మేవ వా,
వేదానధీత్య వేదౌ వా వేదంవాపి యథాక్రమమ్,
అవిప్లుత బ్రహ్మచర్యో గృహస్థాశ్రమ మావసేత్
—మనుస్మృతి. 3. 1. 2.

యున్నవాఁడు రేపు ధనవంతుఁడు కావచ్చును, విద్యాధికుఁడు గావచ్చును, పూజనీయుఁడు గావచ్చును. ఇచట ప్రతి వ్యక్తియు పేదలకు సాయముచేయ నాతురపడుచుండును. మేము పరమ దరిద్రులమని హిందూదేశములో పెద్ద గందరగోళము చేయుచున్నారే కాని పేదలశ్రేయమునకుఁగాను ఏ ధార్మికసంస్థలు నెలకొల్పఁబడినవి? భారతదరిద్రజనకోటి దురవస్థనుగూర్చి నిజముగా పరితపించు వారెవ్వరు? ఏడ్చు వారెవ్వరు? మానవులమేనా మనము? వారి జీవనోపాధికై, పురోవృద్ధికై, మనము చేయుచున్నదేమి? వారిని మనము ముట్టుకొనము, వారినీడ మనమీఁదఁ బడరాదు! మానవ నామార్హులమేనా మనము? వేలకొలఁది యీ బ్రాహ్మణులు—అధఃకృతమగు భారతదీనజనకోటిని లేవనెత్తుటకు వారు చేయుచున్నదేమి? "నన్నుముట్టుకోకు", "నన్ను ముట్టుకోకు"—ఎంతసేపు ఇదియే వారుచ్చరించుచున్న మహామంత్రము! వీరి చేతులలోఁ బడి మన సనాతన ధర్మము ఎంత భ్రష్టమై, అడుగంటినదో! మన మతము— మన సనాతనధర్మము—ఇపు డెచటనున్నది? "నన్ను ముట్టుకోకు", "ననుముట్టుకోకు" మని మిట్టిపడుటలో నున్నది!

నే నిచటికి వచ్చినది కుతూహలముచేఁగాదు, పేరు ప్రతిష్ఠలకై కాదు—భారతదేశమందలి కోట్లకొలఁది పేదల జీవనోపాధి కేమైనమార్గము కనఁబడు నేమోయని వచ్చినాను. పరమేశ్వరుఁడు నాకుఁ దోడ్పడు నెడల ఆ మార్గమేమో మీకుఁ దెలియఁగలదు.

ఆధ్యాత్మికవిషయమున మనతోఁ బోల్చిచూచిన, అమెరికావారల్పులు; కాని సాంఘికముగా మనకంటె వారు కోటిరెట్లు ఘనులు. వారి సంఘములో నున్న మంచి విషయములను గ్రహించుచు మన పరమార్థమును వారికి బోధింతముగాక. మీరందఱును నాకు అత్యంతప్రేమాస్పదులని గ్రహింపుఁడు,—మీ శ్రేయోభిలాషి,

—వివేకానందుఁడు.

(35)

కుటుంబమున విపత్తునొందిన చెన్నపురి వాస్తవ్యుఁడగు నొక మిత్రునకు 1893-వ సంవత్సరమున స్వామి వ్రాసిన లేఖ

స్నేహాస్పద—, మహాపదల ననుభవించుచు పూర్వమొక మహనీయుఁడగు యూదుఁడు ఇట్లు పలికి యున్నాఁడు: "దిగంబరుఁడనై మాతృగర్భమునుండి వెలువడినాను, దిగంబరుఁడనై అచటికి వెడలనున్నాను; భగవంతుఁ డొసఁగినాఁడు, భగవంతుఁడే కైకొనిపోయినాఁడు." అతఁడు భ్రమపడలేదు. ఇదియే జీవనరహస్యము. ఉపరిభాగమున అలలు లేచుఁగాక, తుపానులు వీచుఁగాక, గర్భమున అనంతశాంత్యానందములు నెలకొనియున్నవి. "Blessed are they that mourn, for they shall be comforted" (దుఃఖితులు ధన్యులు, ఏలన వారే ఓదార్పఁబడువారు). ఏల? మహాపదల ననుభవించునపుడు—తండ్రిరోదనమును తల్లి యార్పు

లను గమనింపని యీ ప్రచండవిధిచే హృదయము మథింపఁబడునపుడు—ఘోర దుఃఖభారమున, నిరాశాభారమున లోకము గాఢాంధకారబంధురమై తోఁచునపుడు—అంతరంగికదృష్టి కలుగును, ఆకస్మికముగా జ్ఞానతేజము భాసించును, సంసారస్వప్నము అదృశ్యమగును, సృష్టిరహస్యము—బ్రహ్మము—సాక్షాత్కరించును. దుఃఖభారము దుర్బలనౌకలను సంసారసాగరమున బుడుంగున ముంచివేయఁజాలియున్నపుడే ప్రతిభాఢ్యుఁడు, బలాఢ్యుఁడు, ధీరుఁడునగువాఁడు అఖండసచ్చిదానందబ్రహ్మమును—వివిధనామములచే, వివిధదేశములందు ఉపాసింపఁబడెడి పరమాత్మను—సందర్శించును. దుఃఖభాజనమగు ఈ సంసారమునఁ దన్ను బంధించు కర్మపాశములు విచ్ఛిన్నమైనంతనే జీవుఁడు అనంతశాంతి నిలయమగు సచ్చిదానంద సామ్రాజ్యమును ప్రాపించును. "పరమేశ్వరా! నీ సంకల్పమే సిద్ధించుఁగాత!" మని యహర్నిశము ప్రార్థించుట మానకుము, సోదరా! మానకుము.

"పరమవిధేయులమై కర్తవ్యాచరణమున జీవితమును ధారపోయుటే మనవిధి."

పరమేశ్వరా! నీ కల్యాణనామమునకు జయము! నీ సంకల్పమే సిద్ధించుఁగాక! తండ్రీ! లోకేశ్వరా! నిన్ను శరణుసొచ్చుటయే మా విధియని యెఱుంగుదుము. శిక్షించినచో అది తల్లిచేయియని యెఱుంగుదుము. తండ్రీ! ప్రేమస్వరూపా! నీవు ఉపదేశించు ప్రశాంతశరణాగతిని ప్రతిఘటించు పరితాపము నా హృదయమును మథించుచున్నది.

కట్టెదుట నీ యదువంశమంతయు నశింప, అొమ్మునఁ గర కమలముల నిడుకొని నిర్వికారుఁడవై వీక్షించిన యో పురుషోత్తమా! మాకు బలము ననుగ్రహింపుము! పరమవిధేయుఁడై వర్తించుటే భటుని విధియని మాకు బోధించిన యో గురోత్తమా! జగత్ప్రభూ! రమ్ము, నన్నేలుకొనుము! నిన్ను శరణుసొచ్చుటయే జీవితపరమార్థమని మున్ను పార్థునకు బోధించిన యో పార్థసారథీ! ఓ యోగేశ్వరా! రమ్ము, నన్నేలుకొనుము! ప్రాచీన ఋషిపుంగవులవలె నేనును, "ఓం శ్రీ కృష్ణార్పణమస్తు!" అని ధైర్యముతో, కృతనిశ్చయుఁడనై ఘోషింతునుగాక! "భగవంతుఁడు నీకు శాంతి నొనగూర్చుఁగాత" మని యహర్నిశము ప్రార్థించు

—వివేకానందుఁడు.

(36)

షికాగో, 24-1-1894.

ప్రియమిత్రులకు——...అమెరికాజనులును వారి మతాచార్యులలో అనేకులును నన్ను విశేషముగా ఆదరించుచున్నారు. (మీరు తెల్పిన) ఆ పత్రిక సమాజముచేఁ గొనియాడఁబడువానినిగూర్చి కువిమర్శచేసి కొంచెము అపఖ్యాతి గడించుకొననెంచినది. ఈ కుయుక్తి యెల్లరకును ఇచట బాగుగాఁ దెలిసినదే. వారు దానిని ఇనుమంతయుఁ బాటింపరు. కాని మనహిందూదేశపు మిషనరీలు దీనినిగూర్చి గడబిడచేయుదురనుటకు సందియములేదు. వారేమైన

ందులు త్రొక్కినచో నిట్లు తెల్పుఁడు: ''పుల్లయ్యలారా! గ్రత! ఇఁక మీ యాటలు సాగవు!'' వారి పురాతనపు ఇల్లు పునాదులదాక నూగిసలాడుచున్నది, వారెంత ప్రలాపించినను అది కూలిపోక తప్పదు. ప్రాచ్యమతములు ఇటఁ బ్రవేశించుటవలన హిందూదేశములో వారి సుఖజీవనసాధనములు అడుగంటినవి కాఁబోలును!—ఆ నిర్భాగ్యు లేమిచేయఁగలరు, పాపము! కాని వారి మతాచార్యులలోఁ బ్రముఖుఁడైన వాఁ డొక్కఁడైనను నాకుఁ బ్రతికూలుఁడుగా లేఁడు. ఏమైనను గజ్జెకట్టినప్పుడు నృత్యముచేయ వెనుదీయఁదగునా?

మతమహాసభలో మన సనాతనధర్మమును గుఱించి నేను జదివిన చిన్నవ్యాసమును ఇచటి యొక వార్తాపత్రిక నుండి కైకొని మీకుఁ బంపుచున్నాను. నా యుపన్యాసములు సర్వసాధారణముగా ఆశువులు. ...హిందూదేశమునుండి నాకు ఎవ్వరును దోడ్పడనక్కఱలేదు, ఇచ్చటనే కావలసినంత తోడ్పాటు లభించుచున్నది. మీవద్దనున్న ధనమును ఈ చిన్నవ్యాసమును ముద్రించి ప్రకటించుటకుఁగాను వినియోగింపుఁడు; వివిధదేశభాషలలోనికి దానిని అనువదించి బాహాటముగా వ్యాప్తిచేయుఁడు—మన జాతీయవిజ్ఞానమును అది మన దృక్పథమున నిల్పును. ఈ సందర్భమున (ముఖ్యముగాఁ బ్రాచ్యవిజ్ఞానమును బోధించు) కేంద్రకళాశాలను గూర్చియు, నందుండి నలుదెసలను భారతదేశమున వివిధ శాఖలను స్థాపించు మనకార్యక్రమమునుగూర్చియు మఱవకుఁడు. తీవ్రకృషిచేయుఁడు.

అమెరికా స్త్రీలవిషయమున నాయెడల వారి దయను గూర్చి నా కృతజ్ఞత యిట్టిదని వర్ణింపఁజాలను. పరమేశ్వరుఁడు వారికి సకల శుభము లొనఁగూర్చుఁగాక! ఈ దేశమునఁ బ్రత్యుద్యమమునకును స్త్రీలు పట్టుకొమ్మలు, జాతీయ విజ్ఞానమునకుఁ బ్రతినిధులు; పురుషులకు స్వయముగా విద్య గడించుటకే వ్యవధి లేకున్నది.

...లేఖలు అందినవి. వర్ణవ్యవస్థ నిలుచునా, నిలువదా యను విషయముతో నాకు లేశమును జోక్యము లేదు. భారతదేశమునను వెలుపలనుగూడ మానవజాతీయ హృదయమునుండి వెలువడిన యుదారాశయములను దీననారాయణ సన్నిధికి—దరిద్రనారాయణ సన్నిధికిఁ—దోడ్కొని వచ్చుట, తమకేది శ్రేయస్కరమో స్వయముగా వారి నాలోచింపనిచ్చుట—ఇదియే నా ఆశయము. వర్ణవ్యవస్థ నిలువవలయునా, పోవలయునా; స్త్రీలకు సంపూర్ణ స్వాతంత్ర్యము కూడునా, కూడదా—యను నీ సమస్యలతో నాకు సంబంధము లేదు. "ఇచ్ఛాస్వాతంత్ర్యము, క్రియాస్వాతంత్ర్యము ననునవి లేనిదే చైతన్యముగాని వికాసముగాని, శ్రేయముగాని యెన్నఁటికిని గలుగనేరదు." స్వాతంత్ర్యము లేని మానవుఁడు, స్వాతంత్ర్యములేని సంఘము, స్వాతంత్ర్యములేని జాతి యధఃపతనము నొందితీరును.

వర్ణవ్యవస్థ నిలువనిండు, నిలువకపోనిండు; శాఖా సంప్రదాయములు ఉండనిండు, ఊడనిండు; వ్యక్తిగతమైన యిచ్ఛాస్వాతంత్ర్యమును క్రియాస్వాతంత్ర్యమును నరికట్టు

నే మానవుఁడైనను, కులమైనను, జాతియైనను, సంఘమైనను, మఱి యే సంస్థయైనను గానిండు,—పరులను అది బాధింపకున్ననుగూడ—పరమదుష్టము, అది నశించి తీరవలయును.

ప్రతివ్యక్తికిని ఉన్నతాశయములను దెలిపి, స్త్రీ పురుషులను దమ కర్తవ్యమును దాము నిర్ణయించుకొన నవకాశమొసఁగు నొక వ్యవస్థను నిర్మించుటయే నా జీవితాశాపరమావధి. జీవితమున నతిముఖ్యమైన సమస్యలనుగూర్చి మన పూర్వులును నితర జాతులును నేమని తలఁచిరో వారిని దెలిసికొననిండు. ముఖ్యముగా నితరు లిపుడేమి చేయుచున్నారో చూచి తమకర్తవ్యమును వారిని నిర్ణయించుకొననిండు. రసాయనములను ఒండొంటితోఁ జేర్చునంతవఱకే మనపని, తన నియమముల ననుసరించి ప్రకృతియే స్ఫటికీకరణకృత్యమును నెఱవేర్చును. తీవ్రముగాఁ బనిచేయుఁడు. ధైర్యస్థైర్యములను విడువకుఁడు, భగవానుని నమ్ముఁడు. కార్యరంగమున దిగుఁడు, ముందుగనో వెనుకనో నేనును వచ్చుచున్నాను. "మతమునకు — ధర్మమునకు—హానికలుగని రీతిని జనసామాన్యమును ఉద్ధరింపవలయును" అను మూలమంత్రము విస్మరింపకుఁడు. |

కుటీరమే మనజాతీయ జీవననిలయము—ఈ సంగతి సదా జ్ఞప్తిలో నుంచుకొనుఁడు. ఆహా! జనసామాన్యమునకై ఏమియుఁ జేసినవారెవరును లేరైరి! విధవా వివాహ

ములనుగూర్చి మన నవీన సంస్కర్తలు పరవళ్లు త్రొక్కు-
చున్నారు. ఏ సంస్కరణ విషయమునందైనను నాకు సాను
భూతి కలదు. ఇది నిస్సంశయము; కాని దేశముగతి
జనసామాన్యస్థితిపై నాధారపడియుండునది కాని విధవల
కెంతమంది భర్తలు దొరకుదురను దానిపై నాధారపడి
యుండునట్టిది కాదే! జనసామాన్యమును మీరు ఉద్ధరింపఁ
గలరా? సహజముగు వారి పారమార్థికశీలమునకు హాని
కలుగని రీతిని వారి వ్యక్తిత్వమును—శ్రేష్ఠమైన వారి
సాంఘిక వ్యక్తిత్వమును—మఱల వారి కొసఁగఁగలరా?
సమత్వమున, స్వాతంత్ర్యమున, కర్మమున, సామర్థ్యమునఁ
బాశ్చాత్త్యులకెల్లఁ బాశ్చాత్త్యులై, తోడ్తోడనే పారమార్థిక
విజ్ఞానమున, శీలమునఁ బరిశుద్ధ భారతీయులై వర్తింపఁ
గలరా? ఇదియే మన విధ్యుక్తధర్మము—దీనిని మనము
సాధించి తీరుదుము. ఇందులకే మీ రందఱును జన్మించి
యున్నారు. ఆత్మవిశ్వాసమును బూనుఁడు. మహాశయ
ములు మహాకార్యములను గన్నతల్లులు. సదా అగ్రసరులు
కండు! పేదలయెడ, దీనులయెడ, అధఃకృతులయెడ సాను
భూతి—ఇదియే మన మంత్రము.

ధైర్యసాహసాన్వితులగు వత్సలారా! ముందంజ
వేయుఁడు!—అప్పుఁడు, —వివేకానందుఁడు.

మఱియొక మాట. ఒక కేంద్రకళాశాలను స్థాపించి,
యందు సుశిక్షితులైన ధర్మప్రచారకుల మూలమున విద్యను
ధర్మమును దరిద్రనారాయణులకు అందఁజేయుచు దీనజనో

ద్ధరణసందేశమును వ్యాప్తిచేయుఁడు. ప్రతి వ్యక్తికిని ఈ యుద్యమమున నభిరుచి గలుగఁజేయఁ బ్రయత్నింపుఁడు.

—వివేకానందుఁడు.

(37)

షికాగో, 29-1-1894.

దివాన్ మహాశయా—ఇటీవల మీరు వ్రాసిన లేఖ కొలఁది దినముల క్రితము అందినది. దీనులగు మా అమ్మను దమ్ములను జూచుటకు మీరు వెళ్లియుండుట నాకు సంతోషకరము. కాని నా హృదయమున నే విషయమున దౌర్బల్యమింకను మిగిలియున్నదో దానినే మీరు నా స్మృతిపథమునకుఁ దెచ్చియున్నారు. దివాన్ జీ! నిజముగా నేను బాషాణహృదయుఁడను గానని మీరు గ్రహింపవలయును. లోకమందంతటను నేను అత్యంతము ప్రేమించు వ్యక్తి యెవ్వరైన నున్నచో అది మా తల్లియైనను సంసారమును ద్యజింపనిదే నా గురుదేవుఁడగు శ్రీరామకృష్ణ పరమహంస యవతరించి లోకమునకు బోధింపఁబూనిన మహాసందేశము వ్యాప్తి నొందదని నమ్మినాను, నేఁటికిని నమ్ముచున్నాను; మఱియు ననాత్మవాదము, విషయలోలతయునను నేఁటి ప్రచండతరంగముల ధాటి నెదిర్చి హిమశైలములై నిల్చిన యీ యువకుల గతి* యేమగునో యని పరితపించినాను. భారతదేశమునకు—అందు ముఖ్యముగా వంగదేశమునకు—వారు విశేష హితమొనర్చిరి, కాని యిది కేవల ప్రారంభము. దైవసాహా

* అనఁగా తన సోదర శిష్యులగతి.

య్యమున వారు ఆ చంద్రార్కము లోకము తమ్ము ఆశీర్వ దించునట్టి కార్యములను జేయఁగలరు. కావున నా దృక్పథ మునన్న విషయము లివి: ఒకవైపున భారతీయుల సనా తనధర్మముయొక్కయు ప్రపంచముయొక్కయు భావిస్థితి, దిక్కును దివాణమును లేక క్రుంగి కృశించుచున్న భారత దీనజనకోటియెడ నా ప్రేమ; మఱియొకవైపున పరమాప్త వర్గమును దుఃఖభాజనము చేయవలసివచ్చుచున్నది గదా యను పరితాపము. ఇందు మొదటిదే నాకు వరణీయము, మిగిలినదంతయు అల పరమేశ్వరున కెఱుక. పరమేశ్వరుఁడు నాదండ నున్నాఁడు—ఇది నా నిశ్చయము. నేను నిష్క పటినై యున్నంతవఱకు ఆ పరమేశ్వరుఁడు నాకుఁ బ్రాపై నిల్చును గాన నన్ను అడ్డఁజాలినదేదియు నుండదు. హిందూ దేశములో అనేకులు నా తత్త్వము నవగాహనచేసికొనఁ జాలకపోయినారు—పాపము, ఆహారనిద్రాదులు తప్ప మఱి యొక విషయము నెఱుఁగని—మఱియొక చింతలేని—యీ నిర్భాగ్యులు అవగాహన చేసికొను టెట్లు? మీవంటి యుదార హృదయులు ఏ కొలఁదిమంది మాత్రమో నన్ను గొనియాడు దురని నాకుఁ దెలియును. పరమేశ్వరుఁడు మిమ్ము అను గ్రహించుఁగాక! పరులు నన్ను గొనియాడనిండు, కొని యాడకపోనిండు—ఈ యువకులను ఒక కట్టుపాటులోనికిఁ గొనివచ్చుటకు నేను జన్మించియున్నాను, విశేషము ప్రతి పట్టణమునను వందలకొలఁది యువకులు వచ్చి నాతోఁ గృషి చేయ సంసిద్ధులైయున్నారు; అప్రతిహతమైన పొంగిపొరలు రంగములవలె వారిని యావద్భారతదేశమునకును బంపి,

పరమదీనులకు— అధఃకృతులకు— మతమును ధర్మమును విద్యను సౌకర్యమును కరతలామలక మొనర్పవలయునని నా కోరిక. ఈ కార్యమును నేను సాధింతును, లేనిచో నిందులకై ప్రాణములు ధారపోసెదను.

ఆలోచన యనునది మన జనులకు లేదు, గుణ గ్రహణమనునది యంతకు ముందే లేదు. సరికదా. అనేక యుగపర్యంతదాస్యసంజనితమై, ఘోరమైన యీ అసూయ, ప్రతివిషయము నెడలను ప్రతివ్యక్తి యెడలను అపరిమితమైన యీ అనుమానము నూతనాశయములన్నిఁటికిని వారిని ఘోరవిరోధులుగాఁ జేయుచున్నది. ఐనను భక్తవత్సలుఁడగు పరమేశ్వరుఁడు లేఁడా?

హారతినిగూర్చియు నితర విషయములను గూర్చియు మీరు వెలువరించిన శంకలకు నా సమాధాన మిది: భారత దేశమున నానాభాగములందునుగల మఠములలో నీ యాచారము లేకపోలేదు. గురుపూజ వేదములు శాసించు నట్టి ప్రధానవిధి. కీడుమేళ్లు ఇఁదును గలవు; కాని మాది యద్వితీయమైన యొక సమాజమనియు మామత మవలంబింపవలయునని యితరులను నిర్బంధింప మాలో నెవ్వరికిని హక్కులేదనియు మీరు గమనింపవలసియున్నది. ఏ విధమైన విగ్రహారాధనమునను నమ్మకములేనివారు మాలో ననేకు లున్నారు, కాని యితరులు దానిని జరుపుచున్నపుడు వలదనుటకు వారికి అధికారములేదు. మన మతధర్మము లందలి ప్రధాన సూత్రములకే అది విరుద్ధము గదా. అదిగాక మానవునియందే, మానవుని మూలముననే

భగవంతుని దెలిసికొననగును. తేజస్స్పందనములు ప్రతిచోటను గలవు, ఐనను దీపమునందే అవి మనకు ద్యోతకమగుచున్నవి. భగవంతుఁడును ఇట్లే సర్వత్ర నెలకొనియున్నను వానిని ఒకపెద్ద మానవునిగా మాత్రమే భావింపఁగలుగుచున్నాము. కారుణ్యమూర్తి, జగద్రక్షకుఁడు, దీనబాంధవుఁడు—ఇత్యాది భగవద్విశేషణములన్నియు, భావనలన్నియు మానవభావనలే కదా, బ్రహ్మమునకు మానవరూపారోపణ జేయునవే కదా, మఱియు గురువనుఁడు, ప్రవక్తయనుఁడు, అవతారమూర్తియనుఁడు—ఎవరో యొకమానవు నాశ్రయించుకొనియుండునవే కదా యీభావములు. మానవుఁడు తన స్వభావము నతిక్రమించుట మీ శరీరమునుండి మీరు బయటికి దుముకుటవలెనసాధ్యము. మఱియుఁ గొందఱు తమ గురువును ఆరాధించుచో, ఆ గురువు చారిత్రకప్రశస్తిగనిన మన ప్రవక్తలందఱను ఏకముగాఁ జేకొని చూచినను వారందఱికంటెనుగూడ సహస్రగుణాధిక మహనీయమూర్తియై యుండునెడ, వానిని ఆరాధించుచో, నుపద్రవమేమి? క్రీస్తునుగాని, కృష్ణునిగాని, బుద్ధునిగాని యారాధించుటవలన బాధలేనిచో, దుష్కార్యముల నెన్నఁడును జేసియెఱుఁగని, యపవిత్రభావమును గలనైనను దలఁచియెఱుఁగని యీ పురుషోత్తముని—కేవల సహజజ్ఞానమువలననే యెవ్వాని ధీవైభవము లితరప్రవక్తలందఱ ధీశక్తిని—వారందఱును బాహ్యశాశయములుకలవారు కావున—అతిశయించిన యీ మహనీయు నారాధించుటవలన హానియేమి? ప్రతి మతమునందును సత్యముకలదనికాక, ప్రతి మతమును సత్యమేయని

మొట్టమొదట లోకమునకు జాటిన దీ మహనీయుఁడే కదా! మఱియు నే భౌతికశాస్త్రము యొక్కయు, నే వేదాంతము యొక్కయు, మఱియే యితర శాస్త్రముల యొక్కయు సాయము లేకయే ఆతఁడీధర్మరహస్యమును గనుఁగొనెనే! నేఁడు ప్రపంచమంతటను ఆతని సిద్ధాంతము వ్యాపించుచున్నదే!

కాని దీనిని (గుర్వారాధనమును) జరిపి తీరవలయునను నిర్బంధము లేదు. ఎల్లరును గురువును (ధూప దీప నైవేద్యాదులతో) ఆరాధించి తీరవలయునని నా సోదర శిష్యులలో మీ కెవ్వరును జెప్పియుండలేదు, ముమ్మాటికిని లేదు. కాని యొకరు ఆరాధించుచో, వలదనుటకు ఇతరులకు అధికారము లేదు. ఏల? వేర్వేఱు భావములును వేర్వేఱు ఆశయములును గల పలువురు సంపూర్ణ సమరసభావముతో మనుచున్న యీ సంఘము—ప్రపంచము ఇతఃపూర్వమెన్నఁడును గని విని యెఱుఁగని యీ అద్వితీయసంఘము—దానివలన నశింపఁ బోవుటకు అవకాశముండుటచేత. దివాన్ జీ, ఓపిక బట్టుఁడు, దేవునిదయవలన నింకను విశేషము కనఁబో యెదరు.

ప్రతిమతము నెడలను ధర్మము నెడలను మేము సహనము గలిగియుండుటయే గాక, అయ్యవి మోక్షమార్గములని మనఃపూర్వకముగా నంగీకరింతుము; భగవదనుగ్రహమున ఈ తత్త్వమును నేను బాహాటముగా లోకమునకుఁ జాటఁ బ్రయత్నించుచున్నాను.

ప్రతిమానవుఁడును మహాపురుషుఁడగుటకు, ప్రతి సంఘమును మహిమాన్వితమై వెలయుటకు, మూఁడు విషయములు ఆవశ్యకములు :—

1. సౌజన్యము సాధింపఁజాలని దేదియు లేదను విశ్వాసము.

2. అసూయాసంశయ రాహిత్యము.

3. సజ్జనులై మనుటకును సత్కార్యముల నాచరించుటకును ప్రయత్నించువారి కెల్లరకును దోడ్పడుట.

అద్భుత గృహవైభవాదులచే నెగడిన హైందవజాతి ఐకమత్యమును గోల్పోయి చెల్లాచెదరై పోవుటకు కారణ మేమి? అసూయయని నేను జెప్పెదను. ఒండొరులయెడ నేఁడు పరమనికృష్టముగా నసూయపడుటలో, ఒండొరుల పేరు ప్రతిష్ఠలనుజూచి కండ్లలో నిప్పులు పోసి కొనుటలో, ఈ నిర్భాగ్య హిందూజాతిని మించినజాతి జగత్తున లేదు. మీరు బయలుదేఱి యొకసారి పశ్చిమఖండమునకు వచ్చినపక్షమున, ఈ నీచగుణము లేకుండుట పాశ్చాత్యసంఘములందు మీకు గోచరించు ప్రథమలక్షణము.

హిందూదేశములో ముగ్గురు ఐదునిమిషములు ఐకమత్యముగలిగి పనిచేయుట యసాధ్యముకదా! ప్రతివ్యక్తియుఁ దనగొప్పకై—తన యధికారమునకై—ప్రాఁకులాడుటయుఁ గాలక్రమమున సంఘమంతయు ధ్వంసమైపోవుటయు! ప్రభూ! సర్వేశ్వరా! ఎన్నఁడు మేము అసూయారహితవర్తనమును

నేర్చుకొందుమోకదా! ఇట్టి సంఘమున, ముఖ్యముగా వంగ దేశమున, భేదాభిప్రాయములను గాటింపక, అనశ్వర ప్రేమ సూత్రబద్ధమై యైకమత్యముతో మెలఁగు నొక సంఘమును నెలకొల్పుట యద్భుతముగదా! ఈ సంఘము అభివృద్ధి నొంది తీరును. అద్భుతౌదార్యముతో అఖండ సామర్థ్యమును వికాసమును మేళవించెడి యీ పరమాశయము భారతదేశమందంతటను వ్యాప్తి నొందవలయును, జాతిని నూతనచైతన్యముచేఁ బులకింపఁజేయవలయును, శానిసలతోఁగూడిన యీ జాతికి పరంపరానుగతము, ఘోరమునగు నజ్ఞానము, ద్వేషము, ఆభిజాత్యము, ఛాందసము, ఈర్ష్యయునను పిశాచముల నావలకుఁ ద్రోలి సంఘమున నీ పరమాశయము అస్థిగతము కావలయును.

కదలికయనునది లేక చదికిలఁబడియున్న యీ జాతీయసాగరమునుండి పర్వతములవలె వెలువడు కొలఁది మంది యుదారచరిత్రులలో మీరు ఒకరు. పరమేశ్వరుఁడు సదా మీకు సమస్త శుభము లొనఁగూర్చుఁగాక!—చిర స్నేహాస్పదుఁడు,

—వివేకానందుఁడు.

(38)

షికాగో, 3-8-1894.

స్నేహాస్పద—, విశ్వాసము అద్భుతమగు నంతరవలోకనమును అద్వితీయతరణోపాయము నను నంతవఱకు నీతో నే నేకీభవింతును; కాని యది పురోవృద్ధి నరికట్టు

స్వమతాభినివేశమును దురభిమానమును గలుగఁజేయవచ్చును—ఇందలి ప్రమాదమిది.

జ్ఞానము మంచిదే, కాని యది మిట్టవేదాంతముగాఁ బరిణమింపవచ్చును—ఇది యిందలి ప్రమాదము. భక్తి దొడ్డదియే, మహత్తరమైనదియే, కాని యది నిరర్థక భావోద్రేకమున నశింపవచ్చును. వలయునది వీనియన్నిఁటి యొక్కయు సామరస్యము. రామకృష్ణుఁడిట్టి సమరసమూర్తి. ఇట్టి మహనీయులు అరుదుగాఁగాని కానరారు; కాని యీ మహనీయు నాదర్శముగాఁ గొని—ఈతని యుపదేశములను ఆదర్శముగాఁగొని— మనము బ్రహ్మమార్గమునఁ జరింపవచ్చును. మనలోఁ బ్రతివ్యక్తియు నాతని పరిపూర్ణతను బొందఁజాలకపోయినను, అన్యోన్యలోప పరిహారమూలమున, అన్యోన్యవ్యత్యయ సమీకరణమూలమున, అన్యోన్యాశయ సాఫల్యమూలమున, నట్టిపరిపూర్ణతను సాధింపవచ్చును గదా. ఇది పలువుర యేకీభావముచేఁ గలుగు సామరస్యమై యితరమత సంప్రదాయములనన్నిఁటి నధిగమింపఁగలదు.

మతధర్మములు పటుత్వము గలిగియుండవలయుననిన, నుత్సాహము ఆవశ్యకము. దీనికిఁదోడు శాఖాసంప్రదాయములు పెరుగకుండఁ జూచుకొనవలయును. పక్షపాతరహితమగు సంప్రదాయము నవలంబించుటవలన మన కీప్రమాదము తొలఁగును, అందు విశ్వమానవ మతౌదార్యముతోఁ బ్రత్యేక సంప్రదాయములందలి లాభములన్నియు మేళవించును.

భగవంతుఁడు సర్వాంతర్యామియైయున్నను మానవ రూపముననుమానవశీలముననుమాత్రమే మనకు గ్రాహ్యము కాఁగలఁడు. రామకృష్ణునంతటి పరిపూర్ణమైన వ్యక్తియు రామకృష్ణుని శీలమంతటి పరిపూర్ణమైన శీలమును మున్నెన్నఁడును వెలసియుండలేదు—అతని శీలవ్యక్తిత్వములే మనకు గమ్యము కావలయును; మఱియుఁ బ్రతి వ్యక్తియుఁ దన దృక్పథము ననుసరించి యాతని భగవంతుఁడుగనో, రక్షకుఁడుగనో, ఆచార్యుఁడుగనో, ఆదర్శమూర్తిగనో, మహాపురుషుఁడుగనో పరిగణింప మనము అంగీకరింపవలయును.

సాంఘిక సమత్వమునుగాని, యసమత్వమునుగాని బోధింపక, ప్రతివ్యక్తికిని సమానాధికారములు గలవని తెలుపుచు, సర్వవిధములను భావస్వాతంత్ర్యమును క్రియాస్వాతంత్ర్యమును ఆవశ్యకమని మనము చాటుదము.

ఆస్తికులను నాస్తికులను, విశిష్టాద్వైతులను అద్వైతులను, అజ్ఞేయవాదులను (Agnostics)—ఎవ్వరినైనను మనము నిరాకరింపఁదగదు; శిష్యుఁడగుటకును సాధకుఁడగుటకును వలయునది యొక్కటే నియమము—మహోదారము, మహాగంభీరము నగు శీలము నలవఱుచుకొనుటయే.

ప్రవర్తనమునుగూర్చి కాని, శీలమునుగూర్చి కాని, అన్నపానీయములను గూర్చి కాని—అవి యితరులకు బాధ కలిగింపకుండునంతవఱకు—మనము ఏవిధమైన ప్రత్యేక నియమమును విధింపఁబోము.

పురోవృద్ధి నరికట్టునట్టిది, లేదా, పతనమునకుఁ దోడ్పడునట్టిది, ఏదియైనను పాపమే; ఉద్ధరించునదియు సమన్వయము నొందించునదియు నేదియైనను బుణ్యామే.

తన కేది యనుకూలించునో, తోడ్పడునో దాని నెన్నుకొని యవలంబించుటకుఁ బ్రతివ్యక్తికిని స్వాతంత్ర్యము కలదని మనము అంగీకరింతుము. ఉదాహరణమునకు మాంసాహారము ఒకనికిని ఫలాహారము మఱియొకనికిని దోడ్పడవచ్చును. ప్రతివ్యక్తియు యథేష్టముగాఁ దన వైచిత్ర్యమును అభిరుచిని అనుసరించుఁగాక; ఇతరుల ప్రవర్తనమును—దానిని దాము అవలంబించిన దమకది హానికరమగునను కారణమున—నిరసించుటకుఁగాని, వారు తమ మార్గము నవలంబింపవలయుననుటకుఁగాని యెవ్వరికిని హక్కులేదు. ఇట్టి యాత్మవికాసమునఁ గొందఱకు భార్య యున్నచో సాయపడవచ్చును, గొందఱకామె కేవలము హానికరము గావచ్చును. కాని యవివాహితుఁడగు శిష్యునకు (లేదా, సాధకునకు) వివాహితుఁడగువాని మార్గము తప్పు అనుటకుగాని, తనయాదర్శమునే తన సోదరుఁడును అవలంబింపవలయుననుటకుఁగాని యధికారము లేదు.

ప్రతిజీవియు సాక్షాద్భగవంతుఁడని మనము నమ్మెదము. జీవుఁడు, లేక జీవాత్మ అజ్ఞానమేఘములచే నావరింపఁబడిన జ్ఞానభాస్కరుఁడు; ఈ మేఘముల సాంద్రతయందుఁగల వ్యత్యాసమే ఒక జీవికిని మఱియొక జీవికిని గల వ్యత్యాసము. తెలిసినను దెలియకున్నను సర్వమతధర్మ

ములకును ఇదియే మూలాధారమనియు నైహికముగాఁగాని, యాముష్మికముగాఁగాని, నైజ్ఞానికముగాఁగాని మానవాభ్యుదయ చరిత్రమున కంతకును నిదియే ప్రధానసూత్రమనియు మనము నమ్మెదము—ఒకే ఆత్మతత్త్వము వివిధావస్థల యందు వ్యక్తమగుచున్నది.

ఇదియే వేదసారమని మన నమ్మకము.

ఇతరజీవుల నిట్లు, అనఁగా వారు భగవత్స్వరూపులని గణుతించుటయు వారియెడ తదనుగుణముగా వర్తించుటయు ప్రతి జీవియొక్కయు కర్తవ్యమని మనము నమ్మెదము; ఇతరజీవులను ద్వేషించుటయు నిరసించుటయు, ఏ రూపముననను, ఏ విధముననను హింసింపఁ దలపడుటయుఁ దగదని మనము నమ్మెదము. ఇది సన్న్యాసులకు మాత్రమే కాక, సమస్త స్త్రీ పురుషులకును విధ్యుక్తమగు ధర్మము.

ఆత్మయందు జాతిభేదము లేదు, లింగభేదము లేదు, ఏ విధమైన కళంకమును లేదు.

వేదములలోఁగాని, దర్శనములలోఁగాని, పురాణములలో గాని, తంత్రములలోఁగాని, యెచ్చటను ఆత్మయందు జాతి మత లింగభేదములున్నట్లు తెలుపఁబడ లేదని మనము నమ్మెదము. కావున "మతతత్త్వములకు సంఘసంస్కారముల జోలి యేల?" యనువారితో మనము ఏకీభవింతుము. సాంఘిక సూత్రములను విధించి వ్యక్తులనడుమ భేదమును బాటింపవలయుననుట మతతత్త్వములకుఁ దగదని వారికి మనము తెలుపునపుడు వారును మనతో నేకీభవింపవలయును. భేద

దృష్టిచేఁగలుగు సమస్తభ్రమలను వైషమ్యములను దొలఁగించుటయేగదా మతతత్త్వముల గమ్యము !

కాని యీ భేదములమూలముననే పరమసామ్యమును పరమైక్యమును మనము సాధింపఁగలమని వారు వాదించుచో, బురదచే బురద యెన్నఁటికిని క్షాళితముకాదని మతధర్మము తెలుఁగెత్తి ఘోషించుచున్నదని వారికి మన సమాధానము.

దుర్మార్గమూలమున మానవుఁడు సన్మార్గుఁడు కాఁగలఁడు కాఁబోలును !

మతధర్మముల సమ్మతి నార్థికపరిస్థితుల ననుసరించి సాంఘికనియమము లేర్పడియున్నవి. సాంఘికవిషయములలోఁ గలుగఁజేసికొనుటయే మతముచేయు గొప్పతప్పు. కాని, ''సంఘసంస్కరణములతో మతతత్త్వములకు సంబంధము లేదు'' అని పలుకుచు మతము ఎట్లు మఱల ఆత్మవిరుద్ధముగా నడచునో ! మతము సంఘసంస్కర్త కాఁదగదనియే మన మతము. సాంఘికశాసన కర్తృత్వమునకు మతమునకు అధికారములేదు. ఓ మతతత్త్వములారా! చాలుచాలును ! మీ బాగోగులను మీరు చూచుకొనిన, మిగిలినదంతయుఁ జక్కఁబడును లెండు !

1. పరిపూర్ణత మానవునియందుండనే యున్నది, తత్ప్రకటనమే విద్య.

2. దైవత్వము మానవునియం దుండనేయున్నది, తత్ప్రకటనమే ధర్మము, పరమార్థము.

కావున నాటంకములను దొలఁగించుటయో యీ రెండింటి యందును (అనఁగా విద్యావిషయమునను బరమార్థవిషయమునను) ఆచార్యుని విధి. నే నెప్పుడును జెప్పెడిరీతిని మనము లేనిపోని జోక్యము కల్పించుకొననిచో సమస్తము చక్కఁబడును. మార్గమునుండి యాటంకములను దొలఁగించుటయే మనవిధి. మిగిలినదంతయు భగవంతుఁడే యొనరించును.

కావున మీరు ముఖ్యముగా గమనింపవలసిన విషయమిది: ఆత్మతోడనే మతతత్త్వములకుఁ గల సంబంధము; సాంఘికవిషయములలోఁ గలుగఁ జేసికొనుటకు వానికి హక్కు లేదు: ఈ విషయము గమనింపకపోవుటయే ఇంతవఱకు జరిగిన గందరగోళమున కంతకును మూలకారణము. ఒకనిసొత్తు బలాత్కారముగా నపహరించి, యాతఁడు తిరిగి దానిని సంపాదింప యత్నించువో, మొఱ్ఱపెట్టుచు, మూలుగుచు, స్వత్వాధికార పవిత్రతనుగూర్చి ధర్మసూక్తులను సాయించినట్లున్నదీ కథ !

తమకేమి హక్కు గలదని—కోట్లకొలఁది జనులజీవితము దుఃఖభాజనముచేయుచు—ప్రతి సాంఘిక విషయమునను బురోహితులును మతాచార్యులును గలుగఁ జేసికొనినారు?

క్షత్రియులు మాంసాహారులని నీ వేమో అధిక్షేపించినావే! మాంసమో, గింసమో—హిందూమతమందలి యుత్తమాశయముల కన్నింటికిని, మహోత్తమధర్మముల కన్నింటికిని వారే మూలపురుషులు! ఉపనిషత్తులు రచించిన దెవరు? రాముఁడెవరు? కృష్ణుఁడెవరు? బుద్ధుఁడెవరు? జైన

తీర్థంకరు లెవరు ?...గీతను వ్యాససూత్రములను జదువుము, లేనిచో నెవరిచేనైనను జదివించుకొనుము. గీతలో సమస్త స్త్రీ పురుషులకును సర్వవర్ణములకును మోక్షమార్గము బాహాటముగా, సమానాధికారముతోఁ బ్రకటింపఁబడి యున్నది, కాని వ్యాసుఁడు శూద్రులను వెట్టివాండ్రను జేసి, వారి కనుమూయుటకై వేదములకు లేనిపోని యర్థములు గల్పించును. ఒక మాంసపుముక్క మూలమున వాని కరుణారస మింకిపోవుననుటకు భగవంతుఁడు మీవలె భయగ్రస్తుఁడగు మూర్ఖుఁడా యేమి? అగుచో నట్టి భగవంతుఁడు కేవలతృణప్రాయుఁడు!

నామీఁద నేమియు నాశపెట్టుకొనకుఁడు, కానిమీకు నేను వ్రాసియున్నటుల, మీతోఁ జెప్పియున్నటుల, భారతదేశము ఎన్నఁటికైనను భారతీయులవలననే యుద్ధరింపఁబడవలయును. కావున మాతృదేశీయయువకులారా! మీలో వందలకొలఁదిమంది యీనూతనాశయమునుగూర్చి యించుమించుగా వీరావేశపరులు కాఁగలరా? సమాలోచనాపరులై సామగ్రిని సంపాదించి, యమానుషక్రియలను అద్భుతములను అన్నిఁటిని ప్రయత్నపూర్వకముగాఁ దొలఁగించి రామకృష్ణుని జీవితమును వ్రాయుఁడు. ఆతని సిద్ధాంతములకు నిదర్శనముగానుండునట్లు జీవితచరిత్ర వ్రాయఁబడవలయును. ఆతను చరిత్రమాత్రమే సుఁడీ—నన్నుఁగాని, సజీవులగు మఱెవ్వరినిగాని యందుఁ జొనుపకుఁడు. లోకమున కాతఁడేమి బోధించెనో, అందులకు నిదర్శనము నాతని చరిత్ర మెట్టిదో—తెలుపుటయే మీ ముఖ్యాశయమై యుండ

వలయును. అనర్హుఁడనైనను నా యధీనమందుంచఁబడిన రత్నపేటికను వెలికిఁగొనివచ్చి దానిని మీకు అందఁజేయుటనే నా కాతఁడొసఁగిన యాజ్ఞ. ఎందువలననో తెలియునా? ఐహికవిషయలాలసులగు వంచకులు, ఈర్ష్యాళువులు, బానిసలు, పిఱికిపందలు ఎన్నఁడును ఏమియుఁ జేయఁజాలరు కావున. బానిసజాతికి స్వతస్సిద్ధమగు నసూయ మన జాతీయశీలమునకు వేరుపురుగు. సర్వశక్తిసంపన్నుఁడగు సాక్షాత్పరమేశ్వరుఁడు కూడ...అసూయాగ్రస్తులగు నీ నిర్భాగ్యుల కేమియుఁ జేయఁజాలఁడు.

తన కర్తవ్యమును నెఱవేర్చి యిపుడు గతించిన వానిగా నన్నుగూర్చి భావింపుఁడు. కార్యభారమంతయు మీ భుజములమీఁదనే యున్నదని భావింపుఁడు....యువకులారా! భారతమాతృపుత్రులారా! ఈ కార్యమును నిర్వహింప విధినిమంత్రితులమని భావింపుఁడు. మీరే యీ మహోద్యమమునకుఁ బూనుకొనుఁడు. భగవంతుఁడు మిమ్ము ననుగ్రహించుఁగాక! నన్ను విడిచిపెట్టుఁడు. నన్ను లక్ష్యింపకుఁడు. నూతనాదర్శమును, నూతనసిద్ధాంతమును, నూతన జీవనవిధానమును జనులకు బోధింపుఁడు. ఏ వ్యక్తిని నిరసింపకుఁడు, ఏ యాచారమును నిందింపకుఁడు, వర్ణవ్యవస్థను దూషింపకుఁడు; మఱియు భూషింపకుఁడు. ఏ సాంఘిక లోపమును గూర్చియు ననుకూలముగాఁగాని ప్రతికూలముగాఁగాని బోధింపకుఁడు; "అనవసరమైన జోక్యము వలదు" అని మాత్రమే బోధింపుఁడు. మిగిలినదంతయు స్వయముగనే చక్కఁబడును.

ధీరులారా! సుస్థిరులారా! వత్సలారా! మీకందఱకును నా యాశీర్వచనములు. —మీ వివేకానందుఁడు.

(39)

అమెరికాదేశీయుఁడగు నొక మిత్రునకు

డిట్రాయిట్, 15-3-1894.

ఉపన్యాసాదికమైన యీ గందరగోళమనిన నాకు విసుగు పుట్టుచున్నది. వేయివిధములైన యీ మానవమృగములతోఁడి యీ సమావేశములు నా మనస్సును గలంచినవి. నా యభిరుచి యేమో చెప్పెదను. వినుము. నేను వ్రాయఁజాలను, ఉపన్యసింపఁజాలను. కాని గంభీరముగా నాలోచింపఁగలను, ఆవేశపూరితుఁడనైనపుడు భావవిస్ఫులింగములను వెలిగ్రక్కఁగలను. కాని యిది నేర్చికూర్చిన యే కొలఁదిమందికో మాత్రమే సుమీ. నేను గాక, యిచ్చవచ్చినచో వారే నా భావములను గ్రహించి నలుదిక్కులను వ్యాప్తిచేయుదురుగాక. ఇది కేవల పరిశ్రమవిభజనము. సమాలోచించుట, తన భావములను దానే వ్యాప్తిచేయుట—రెంటిని ఒకే వ్యక్తి యెన్నఁడును గొనసాగించియుండలేదు. ఒకవేళ నున్నచో, ఆ భావములకు విలువ లేదు. ఏమందువా, ఆలోచించుటకు, ముఖ్యముగా నాధ్యాత్మికవిషయములను సమాలోచించుటకు, వలసినంత స్వేచ్ఛావిరామము లుండవలయును.

ఈ స్వాతంత్ర్యప్రకటనము, మానవుఁడు కేవల నిర్జీవ యంత్రము కాడను నీ స్థిరీకరణము సమస్త మతతత్త్వముల

కును హృదయము. కావుననే యివి కేవలము పరిపాటిగా, 'ఆహా మోహో'గాఁ జింతింపఁదగిన విషయములు కావు. ప్రతి విషయమును యంత్రస్థితికిఁ దీసికొనివచ్చు మనఃప్రవృత్తియే పాశ్చాత్యలోకమునకు అద్భుతమైన కలిమి కలుగఁజేసినది. మఱియు నిదియే మతధర్మములను బశ్చిమఖండమునుండి యావలకు సాగనంపినది. లేశమేమైన మిగిలియున్నచో నది కేవలము కవాతులోనికి దిగినది.

నిజముగా నే నెంతమాత్రము "ప్రచండుఁడను", "తుపానువంటివాఁడను" గాను. నా ప్రకృతి కేవలమిందు లకు వ్యతిరేకము. నేను గోరునది యిచటలేదు, ఈ "ప్రచండ" పరిస్థితులను నిఁక సహింపఁజాలను. ఆత్మమోక్ష యత్నముతోఁబాటు కొలఁదిమంది స్త్రీలను బురుషులను ముక్తులనుజేయఁ బ్రయత్నించుట—ఇదియే మోక్షమార్గము: ఆధ్యాత్మిక సింహములను గొలఁదిమందిని వెలువడఁజేయుట, అంతియేకాని భస్మహవ్యములతో నాయువును బలమును ఆరోగ్యమును దుర్వినియోగముచేసికొనుట కాదు—ఇదియే నా జగద్ధితాచరణ విధానము.

కొన్నిసంవత్సరములపాటు మూకీభావము వహించి మాటాడనే మాటాడకుండునట్టి విరామము నా కెపుడు ప్రాప్తించునో కదా! ఈలౌకిక సమరములు, ఈ గందర గోళమును నా తత్త్వమునకుఁ గేవల వ్యతిరిక్తము. ఏవో స్వప్నము లల్లుకొనుచు, మనోరాజ్యమున నల్లన విహరించు టయే నా స్వభావము. స్వతస్సిద్ధముగా నేను లౌకికవిషయ

మిథ్యావాదిని, భావనాప్రపంచమే నా జీవనరంగము. లౌకిక విషయస్పర్శ నా మనోరథములను గలంచి నాకు అశాంతిని గల్గించును. ఐనను, పరమేశ్వరా! నీ సంకల్పమే జరుగుఁగాక?

(40)

ఓం నమో భగవతే రామకృష్ణాయ!

షికాగో, 19-3-1894.

శ్రీయుష్మంతుఁడగు—...ఈ దేశమున నాకేమియు లోటు లేదు; కాని భిక్షాటనము ఇచటి యాచారము కాదు—అందుచే నేను కృషిచేయవలయును, అనగా నందందు ఉపన్యసింపవలయును. ఇచట శీతోష్ణములు అత్యధికములు. వేసవి కలకత్తా వేసవికిఁ దీసిపోదు. ఇఁక శీతకాలమందలి చలియో, చెప్పనలవికాదు! మూఁడు నాలు గడుగుల యెత్తున, ఏల, కొన్నిచోట్ల నాఱేడడుగులయెత్తున దేశమంతయు మంచుతోఁ గప్పఁబడియుండును! దక్షిణప్రాంతములందు మంచుండదు. ఐనను జలిని మంచును ఇచటి వారేమియు లెక్కచేయరు... కెనడాలో నుత్తరభాగమున నుష్ణమాపకమునందలి పాదరసము (అపరిమితమైన చలిచే) గడ్డకట్టిపోవును....మంచు కురియుదినమనఁగా నపరిమిత శీతలమైయుండవలయు ననుకొనువాఁడను, వాస్తవ మది కాదు; ఇంచుమించుగా నుక్కపోయు దినములలోఁ గూడ మంచు కురియును. అమితమైన చలి యొక విధమైన మత్తు గొల్పును. బండ్లు నడవవు; చక్రములులేని Sledge అను

నొకవిధమైన మోటుబండి నేలమీఁదినుండి జాఱుచుబోవును! సర్వము గడ్డకట్టియుండును— నదులమీఁదను గాలువల మీఁదను జెఱువులమీఁదను ఏనుఁగులుకూడ నడవవచ్చును. బ్రహ్మాండమైన నయాగరా జలపాతము—అంత యురవడి గలిగిన జలపాతము—చలువరాతివలె గడ్డకట్టుకొనిపోవును!! కాని నేను హాయిగనే యున్నాను. మొదట కొంచెము భయపడినానుగాని క్రమముగా—ఆవశ్యకతచే ననుఁడు— కెనడా ప్రాంతములకు నేఁడు రైలుబండిలోఁ బయనించుచు మఱునాఁడు దక్షిణాయమెరికాలో నుపన్యసించుట జరుగుచున్నది! ఆవిరిగొట్టముల మూలమున మనగదివలెనే తోఁచు రీతిని బంగ్లు వెచ్చగా నుంచఁబడును, వాని చుట్టును నెటు చూచినను స్వచ్ఛమైన తెల్లని మంచుగుట్టలు కన్నులపండువు చేయుచుండును!

నా ముక్కును జెవులును ఊడిపోవునేమో యని చాల భయపడినాను, కాని నేటివఱకు యథాప్రకారము గనేయున్నవి. ఏమైనను మోపెఁడు వెచ్చని దుస్తులతో— ఒక బొచ్చుకోటు, కాళ్లకు జోళ్లు, ఉన్నితోఁ జేయఁబడిన నిలువుటంగీ—ఇంత పెద్ద హంగామాతో నేను బయటికి వెళ్లవలసియుండును. ఊపిరి విడిచియు విడువకమునుపే అది గడ్డమునను మీసమునందును బేరుకొనిపోవును! దీని కంతకును దోడు, విచిత్రము, నీటిలో నొక మంచుగడ్డను వేయనిదే యిండ్లలో వీరు మంచినీళ్లు త్రాగరు. ఏలన నిండ్లలో వెచ్చగానుండును. ప్రతిగదియుఁ బడికట్టును ఆవిరిగొట్టముల మూలమున వెచ్చగా నుంచఁబడును. కళలలో నుపకరణ

నిర్మాణములో, సంపాదనములో, భోగభాగ్యములలో వీరిదే ముందంజ; వ్యయమునను వీరిదే ముందంజ. దినమునకు ఒక కూలివానికి లేదా, సేవకునకు జీతము ఆఱు రూపాయిలు; గుఱ్ఱపుబండి యద్దె అధమము మూడు రూపాయిలు; ఒక పొగచుట్ట వెల కనీసము నాలుగణాలు; ఒక మంచి జోడు పాతిక రూపాయిలు; 'స్యూటు' ఐదువందల రూపాయిలు. 'సంపాదన యెట్లో వ్యయమును వారికి అట్లే. ఒక యుపన్యాసమునకు రెండువందలు మొదలుకొని మూడువేల రూపాయిలవఱకును దొరకును. నేను ఐదునందల వఱకును ఎక్కినాను. * నా యదృష్టము ఇపుడు ఉచ్ఛస్థితి నందియున్న దనుటకు సందియము లేదు. నే ననిన ఈ దేశీయులకు మక్కువ; వేలకొలంది జనులు నా యుపన్యాసములను వినుటకై వత్తురు.

దైవికముగా... మహాశయుని గలిసికొంటిని. మొట్ట మొదట ఆతఁడు నాయెడ విశేషమైన సద్భావముఁ జూపెను, కాని షికాగో పౌరులందఱును గుంపులు గుంపులుగా నా వద్దకు రానారంభించినంతనే ఆతని కళ్లు కుట్టినవి, మనస్సులో కుళ్లు బయలుదేఱినది!... క్రైస్తవమతాచార్యులు నన్ను

షికాగో విశ్వమతమహాసభలో నుపన్యసించిన వెనుక స్వామి యొక యుపన్యాససంస్థ యాజమాన్యమున (అమెరికాలో) నుపన్యసింప సాగెను; కాని తన కది స్వాతంత్ర్య ప్రతిబంధకమను కారణమున నచిరకాలముననే యా సంస్థతో సంబంధమును వీడి, తానార్జించిన ధనము విశేషభాగము భారతదేశమందలి వివిధభాగములలో ననేక ధర్మకార్యములకుఁగాను వినియోగింపసాగెను.

అణఁచుటకు విశ్వప్రయత్నముచేసిరి. కాని గురుదేవుఁడు నా దండనుండఁగా నెవ్వ రేమిచేయఁగలరు? అమెరికాదేశ మంతయు నన్ను ప్రేమించుచు, గౌరవించుచు, నా వ్యయమును భరించుచు, నన్ను గురునివలెఁ బూజించుచున్నది... నాకుఁ బ్రతికూలముగా నేమిచేయుటకును మీ మతాచార్యులకు శక్తిలేకపోయినది, పాపము! ఇచట వీరందఱును విద్యాధికులు, పండితులు. "మేము విధవా వివాహము చేయుదుము", "విగ్రహారాధనచేయము" అని యేమేమో ఏకరువుపెట్టుటవలన నేమియుఁ బ్రయోజనములేదు. వీరు చూచునది పాండిత్యము, వేదాంతవిజ్ఞానము. కల్లబొల్లి మాటలవలన నేమియు లాభము లేదు....

సోదరా! వాస్తవస్థితిగతులు బోధపడుచున్నవి. "యేతుఘ్నన్తి నిరర్థకం పరహితం తే కే న జానీమహే"—"వృథాన్యార్థభంగము గావించెడు వారలెవ్వరో యెఱుంగన్ శక్యమే యేరికిన్."* అన్నా! మనము అన్నింటిని దాఁటఁగించుకోవచ్చునుగాని పరమ దుర్భాగ్యమైన యీయీర్ష్యను మాత్రము తొలఁగించుకోఁజాలము ... పరదూషణము—పరుల గొప్పతనమును జూచినంతనే కడుపుమంట—మన

మ. తమ కార్యంబుఁ బరిత్యజించియుఁ బరార్థప్రాపకుల్ సజ్జనుల్, దమకార్యంబు ఘటించుచున్ బరహితార్థవ్యాపృతుల్ మధ్యముల్, దమకై యన్యహితార్థఘాతుకజనుల్ దైత్యుల్ వృథా న్యార్థఘం, గము గావించెడు వార లెవ్వరో యెఱుంగన్ శక్యమే యేరికిన్.

—భర్తృహరి నీతిశతకము, 64 (ఏనుఁగు లక్ష్మణకవి యనువాదము).

కిది జాతీయపాతకము. నా ఘనతయే ఘనత, పరులెవ్వరును దీనిని బొందరాదు!!

ఈ దేశ స్త్రీలవంటివారు జగత్తున మఱెచ్చటను లేరు. వారెంతటి వినిర్మలహృదయులో! స్వతంత్రలో! ఆత్మ విశ్వాసవతులో! దయానిధులో! జాతీయజీవనమునకు వారే పట్టుగొమ్మలు. వైదుష్యము—విజ్ఞానము—వారియందే నెలకొనియున్నది. "యా శ్రీః స్వయం సుకృతీనాం భవ నేషు" (శ్రీమహాలక్ష్మి పుణ్యవంతుల యిండ్లలో నెలకొని యుండును) అను వచనము ఈ దేశమునకే చెల్లును; ఇఁక, "పాపాత్మనాం హృదయే ష్వలక్ష్మీః" (పాపాత్ముల హృదయము అభాగ్యదేవతకు వాసస్థానము) అను వచనము మనకు వర్తించును. సమాలోచింపుఁడు. ఆహా! పరమేశ్వరా!...అమెరికా స్త్రీలనుజూచి నేను నిశ్చేష్టుఁడనైనాను. "త్వం శ్రీస్త్వ మీశ్వరీ త్వం హ్రీః—నీవే శ్రీ మహాలక్ష్మివి, నీవే యీశ్వరివి, నీవేలజ్జవు." "యా దేవీ సర్వ భూతేషు శక్తిరూపేణసంస్థితా—శక్తిరూపమున నేదేవి సర్వ భూతములందును నెలకొనియుండునో"—ఇత్యాది వచనములన్నియు ఈ దేశమునకు వర్తించును. హిమసన్నిభ వినిర్మల మానసలగు మహిళామతల్లులను వేనవేలమందిని నేనిచటఁ గాంచియున్నాను. ఇఁక పదునాలుగేండ్లైనను నిండకమునుపే పిల్లలతల్లులగు మన బాలికలో! ఆహా! సర్వేశ్వరా! ఏమి యీ దారుణకృత్యము! నాకిపుడంతయు బోధపడుచున్నది. సోదరా! "యత్రనార్యస్తు పూజ్యన్తే రమన్తే తత్ర దేవతాః—స్త్రీలెచట పూజింపఁబడుచుందురో దేవతలచట రమించు

చుందురు'' అని మన పురాతనమనువు పల్కెను. మనము ఘోరపాపులము; ''నరకద్వారము'' లని, ''నీచక్రిము'' లని స్త్రీలను మనము నిరసించుటయే మన దౌర్భాగ్యమునకు—మన పతనమునకు—హేతువు. ఆహా! ఏమి యీ ఘోరకలి! స్వర్గనరకములకుఁగల వ్యత్యాస మిదియే!! ''యథాతథ్యతోఽర్థాన్ వ్యదధాత్''—''విధాత అర్హతా నర్హతల ననుసరించియే ఫలముల నొసఁగుచున్నాఁడు.'' కల్లబొల్లిమాటలవలనఁ బరమేశ్వరుని కనుమూయఁగలమా? ''త్వం స్త్రీ త్వం పుమానసి త్వం కుమార ఉత వా కుమారీ''—''నీవే స్త్రీవి, నీవే పురుషుఁడవు, నీవే కుమారుఁడవు; నీవే కుమారివి'' (శ్వేతాశ్వతరోపనిషత్తు). ఇఁక మనమో, ''దూరమపసర రేచండాల!''—''ఓరీచండాల! దూరముగాఁబొమ్ము!'' అని యఱచుచున్నాము. ''కేనైషా నిర్మితా నారీ మోహినీ?''—''నరులను మోహితులను జేయు స్త్రీ నెవ్వఁడు సృజించెనురా?'' యని దురపిల్లుచున్నాము. నాయనా! దక్షిణదేశమున నగ్రజాతులు నిమ్నజాతులను బెట్టు యమయాతనలు నా కన్నులారఁ జూచితినే! గుళ్లలో (అగ్రవర్ణజుల) ఏమి యెడ లెఱుఁగని సివము! పేదల దుఃస్థితిని దొలఁగింపఁజాలని మతము—మానవులను దేవతలుగా నొనర్పఁజాలని మతము—మత మనఁదగునా? ధర్మమనఁదగునా? సనాతనధర్మమనిపించుకొనుటకు మన మతమున కేమైన నర్హతకలదా? మనది కేవలము ''నన్ను ముట్టుకోకు మను మతము''—''నన్ను ముట్టుకోకు, నన్ను ముట్టుకోకు''—ఇదియే మన జపము! శ్రీరామరక్ష! ''కుడి

చేతితోఁ దినవలయునా, ఎడమచేతితోఁ దినవలయునా? పానీయమును కుడివైపునుండి గ్రహింపవలయునా, ఎడమ వైపునుండి గ్రహింపవలయునా?..." అనియే రెండువేల యేండ్లుగా దేశనాయకులు చర్చించుచున్న దేశము కానిచో మఱియే దేశము అధోగతిపాలగును? "కాలః సుప్తేషు జాగర్తి కాలో హి దురతిక్రమః"—"సమస్తము నిదురించుచుండఁగా కాలము మేల్కొని యుండును, దురతిక్రమము గదా కాలము!" అంతయు పరమాత్మున కెఱుక. నాయనా! వాని కనుమాయఁగలవాఁ డెవ్వఁడు?

లక్షలకొలఁది జనులు ఇప్పపువ్వులు తిని బ్రదుకవలసిన దేశము, ఏ యిరువది ముప్పది లక్షలమందియో సాధువులును ఏ పదికోట్లమందియో బ్రాహ్మణులును గలవైనను వారి శ్రేయస్సునుగూర్చి తలపెట్టక, వారి రక్తమాంసములను బీల్చి పిప్పిచేయుచున్న దేశము దేశమా, నరకమా? అది ధర్మమా, పిశాచతాండవమా? నాయనా! నీవీ సంగతి బాగుగా గ్రహింపవలయును—భారతదేశమం దంతటను నేను బయనించినాను, ఈ దేశము (అమెరికా) ను జూచినాను—కారణములేని కార్యముండునా? పాతకములేనిదే దుఃఖానుభవము గలుగునా?

సర్వశాస్త్ర పురాణేషు వ్యాసస్య వచనం ధ్రువమ్,
పరోపకారస్తు పుణ్యాయ పాపాయ పరపీడనమ్.

సర్వశాస్త్ర పురాణములందును ఈ వ్యాసవచనము ధ్రువము—పరోపకారమే పుణ్యము. పరపీడనమే పాపము. కాదా?

నాయనా! ఈ దారుణమును దలఁచినకొలఁదియు, ముఖ్యముగా మన దేశీయుల దారిద్ర్యమును అజ్ఞత్వమును దలఁచినకొలఁదియు నాకు నిద్రపట్టకుండెను. కన్యాకుమారర్యగ్రమున, కుమారీ మాతృదేవి యాలయమున, భారత దేశాంతిమశిలపైఁ గూరుచుండియుండ నాకొక మార్గము తట్టినది. జనులకు వేదాంతము చెప్పుచుఁ, ద్రిమ్మరులమగు సన్న్యాసుల మిండఱము ఉన్నామే—ఇదియంతయు నున్మాదము. "'అన్నమో రామచంద్రా!' యని పలవించు నార్తులకు మతబోధ లెందులకు?" అని మన గురుదేవుఁడు వచింపలేదా? అజ్ఞతవలననే కదా, నిరక్షరాస్యతవలననే కదా, వారు కేవల పశుప్రాయులై మనుచున్నారు! తరతరములనుండియు మనము వారి రక్తమాంసములను బీల్చి పిప్పిచేసి వారి కుత్తుకలపైఁ గాలిడి త్రొక్కుచున్నాము.

...స్వార్థరహితులు, పరోపకారపరాయణులు నగు సన్న్యాసులు కొందఱు నోటిపాఠముల మూలముననుభూగోళపటములు, చిత్రప్రదర్శకదీపములు, గోళములు మొదలగు సాధనముల మూలముననువిద్యావ్యాప్తి చేయుచు నా చండాలము జనుల స్థితిగతులను జక్కఁజేయ బహు విధములఁ బ్రయత్నించుచు నూరూర సంచరింతురను కొనుము—ఇది సకాలమున లోకకల్యాణము నొనఁగూర్పదా? ఈ యుపాయముల నన్నింటిని ఒక చిన్న లేఖలో వివరింపఁజాలను. సారాంశమిది: కొండ మహమ్మదుగారివద్దకు రానపుడు మహమ్మదుగారే కొండకుఁ బోవలయునుగదా. పేదలు పాఠశాలలకుఁ బోజాలనంతటి నిరుపేదలై యున్నారు,

మఱియు వారు కావ్యాదులను జదువుటవలనఁ బొందఁదగిన లాభమేమియుఁ గాన్పింపదు. సాంఘికముగా మనము వ్యక్తిత్వమును గోల్పోయియున్నాము; దేశక్షోభ కంతకును ఇదియే కారణము. జనులకు మఱల వ్యక్తిత్వమును జేకూర్చి జనసామాన్యమును లేవనెత్తుటయే మనము చేయవలసినపని. హిందువులేమి, మహమ్మదీయులేమి, క్రైస్తవులేమి—ఎల్లరును వారిని దిగఁద్రొక్కినారు. మఱల వారి నుద్ధరించునట్టి శక్తి దేశమునుండియే, అనఁగా సనాతన హిందువులనుండియే, వెలువడవలయును. ఏ దేశమునందైనను మతధర్మముల మూలమునఁగాక, వానిని నిరసించుటవలననే కీడు వాటిల్లుచుండును.

ఈ మహాకార్యమును గొనసాగించుటకు మనకు వలయు సాధనములు రెండు—(1) మనుష్యులు, (2) ధనము. గురువనుగ్రహమునఁ బ్రతి పట్టణమునను బది పదునైదుగురు ధీరులు దొరకకపోరని నిశ్చయించుకొంటిని. తరువాత వలయు ధనమును సంపాదించుటకై తిరుగాడితిని, కాని హిందూదేశీయులు ఇందులకు ధనము వ్యయింపఁబోయెదరా!!...మూర్తీభవించిన స్వార్థపరత యనఁదగు వారా, డబ్బు ఖర్చుచేయుట! కావున స్వయముగా ధనమార్జించుటకు ఈ దేశమునకు వచ్చినాను, పిమ్మట స్వదేశమునకు మఱలి నా యీ జీవితపరమాశయమును సాధింప నా మిగిలిన యాయువును ధారపోయుదును.

మన దేశము సాంఘిక సుగుణములకుఁ గొఱవడియున్నట్లే ఈ దేశము పారమార్థిక శీలమునకుఁ గొఱవడి

యున్నది. వీరికి నేను పరమార్థమును దెలుపుచున్నాను, నాకు వీరు ధనమొసంగుచున్నారు. నా గమ్యప్రాప్తి కింకను నా కెంతకాలము పట్టునో తెలియకున్నది...వీరు వంచకులు కారు, అన్యాయ యనునది వీరియందు కానరాదు. హిందూ స్థానమున నే నెవ్వరిమీఁదను నిర్భరపడువాఁడనుగాను. శక్తికొలఁదియు స్వయముగనే వలయు ధనమును సంపాదించి నా కార్యక్రమమును గొనసాగింపఁ బ్రయత్నింతును, లేదా, తత్ప్రయత్నమునఁ బ్రాణములు ధారపోయుదును—"సన్ని మిత్తే వరం త్యాగో వినాశే నియతే సతి"—మరణము ధ్రువమైయుండ సదుద్యమమునకై ప్రాణములు ధారపోయుట మంచిదికాదా?

ఇదియంతయు నేమి భ్రాంతియని బహుశః మీరు అనుకోవచ్చును! నా మనఃపరితాప మెట్టిదో మీకుఁ దెలియ కున్నది. నా యుద్యమమును గొనసాగించుటకు మీ రెవ్వరైనఁ దోడ్పడిన సరియే, తోడ్పడరా, గురుదేవుఁడే నాకు దారి చూపును...ఈర్ష్యను విడిచి మనమందఱ మేకీభవింపఁ జాలకున్నాము. ఇది మన జాతీయపాతకము! ఈ దేశమున నీర్ష్య కలికమునకైనను గానరాదు, ఇందువలననే వారింత గొప్పవారైనారు.

మనవంటి కూపస్థమండూకములను లోకమున మఱెచ్చటను నేను గనలేదు. నూతనత్త్వము అనునది యే దేశమునుండియైనను వెలువడనిండు, అమెరికా దానిని స్వీకరింప ముందంజవేయును. ఇఁక మనమో,—ఆర్యులమని

విఱ్ఱవీఁగు మనవంటి సంకుచితబుద్ధులు లోకమున మఱి లేరు!! ఆ పారంపర్యము, ఆ జాతీయత, యే కోశమున నున్నదో నాకుఁ గానరాకున్నది...ఐనను వీరు ఆర్యసంతతి యఁట!

—సదా మీ వివేకానందుఁడు.

(41)

న్యూయార్క్, 9-4-1894.

స్నేహాస్పద—, ..."కార్యదర్శి సాహేబు" గారు నేను భారతదేశమునకు రావలయుననియు అదియే నా కార్యరంగమనియు వ్రాయుచున్నారు. నిజమే, అందులకు సందియములేదు, కాని నాయనా! భారతదేశ మంతటిని వెల్గొందఁజేయు దివ్యజ్వాలను మనము వెలిఁగింపవలసియున్నది. అందుచే మనము తొందరపడిన ప్రయోజనము లేదు, భగవదనుగ్రహమున సర్వము సిద్ధించును. అమెరికాలో ననేకమైన పెద్దపెద్ద పట్టణములలో నుపన్యసించియున్నాను...అనేకులు నాకిచట మిత్రులైనారు, వారిలోఁ గొందఱు విశేషమైన పలుకుబడి గలవారు. ఐనను క్రైస్తవమతాచార్యులలో సనాతనులు మాత్రము నాకుఁ బ్రతికూలురై నన్ను గబళించుట సులభసాధ్యముకాదని గ్రహించి, విశ్వప్రయత్నము చేయుచున్నారు—ఎందుకు? నాకు ఆటంకములు గల్పించుటకు, నన్ను దూషించుటకు, నాపేరు చెఱచుటకు. నాయనా! విఘ్నములులేనిదే యే సత్కార్యము సాగినది? తుదివఱకును గార్యదీక్షాపరులై యుండువారే విజయము నందఁగలరు. ఒకేజాతియు నొకే వేదమును శాంతి సామరస్య

ములును నెపుడు వెలయునో అప్పుడు సత్యయుగము వెలయు నని నా నమ్మకము. ఈ సత్యయుగాశయమే భారత దేశమును బునరుజ్జీవింపఁజేయఁగలదు. నమ్ముఁడు, నామాట...

వత్సలారా! లెండు, ఈ యుద్యమమునను బుజము లొగ్గుఁడు!...జయ! సనాతనధర్మమునకు జయ! వత్స లారా! లెండు, లెండు! మనము జయించి తీరుదుము.

...మన మందఱము కార్యాంగణమున నుఱికినంత నే విజయోత్సవసూచకముగు "కోలాహలము" ఉదయింపవల యును—కాని కృషిచేయనిదే మాటాడనొల్లను...ఆశీ స్సులు. —సదా మీ వివేకానందుఁడు.

(42)

చికాగో, 28-5-1894.

స్నేహాస్పద—, న్యూయార్కునుండి బోస్టనునకును, బోస్టనునుండి న్యూయార్కునకును దిరుగుచుండుటచే వెంటనే మీకు వ్రాయఁజాలనైతిని. భారత దేశమున కెపుడు మఱలుదునో నాకే తెలియకున్నది. నా కాధార భూతుఁడై నన్ను నడుపుచున్న యట్టి పరమేశ్వరుఁడే సర్వము నిర్ణయించుఁగాక! నేను లేనని భావించి, నన్ను విడిచిపెట్టి, మీయంతట మీరే కృషి సాగింపఁ బూనుఁడు. "అయ్య వచ్చువఱకును అమావాస్య ఆఁగదు"—దేనికోసము, ఎవ్వరి కోసమును నిరీక్షింపకుఁడు.

...ఇంతలో మీరొక సంఘముగా నేర్పడి మన కార్యక్రమమును నడపఁ బ్రయత్నింపుఁడు. సమస్తము మనకు

సాధ్యమని నమ్ముఁడు. పరమేశ్వరుఁడు మనకుఁ బ్రాపై యున్నాఁడని గ్రహింపుఁడు, కావున ధీరులారా! అగ్రసరులు కండు!

మాతృదేశమున వలసినన్ని పొగడ్తలను బొందితిమి. ఒకరు మిమ్ముఁబొగడినను బొగడకున్నను దదేక దీక్షతోఁ బనిచేయుఁడు. వెనుకంజవేయకుఁడు. మన కార్యక్రమమున లేశమును ఇంకను గొనసాగలేదని మీరు గుర్తింప వలసియున్నది.

విద్యాధికులగు యువకులను వశమొనర్చుకొనుఁడు, వారి నేకీభవింపఁజేసి యొక సంఘమును నెలకొల్పుఁడు. మహాత్యాగమువలననే కాని మహాకార్యములు సిద్ధింపవు. స్వార్థపరత్వము అణుమాత్రమును గూడదు, మీవగుఁగాక, నావగుఁగాక, తుదకు నా గురుదేవునివే యగుఁగాక,— పేరుప్రతిష్ఠల నిమిత్తము మనము ప్రాఁకులాడరాదు. వత్సలారా! ధీరోదాత్తులారా! సహృదయులారా! ఉజ్జ్వలదీక్షాదక్షులు కండు, ఆశయ సాఫల్యమునకుఁగాను కృషి చేయుఁడు, కార్యక్రమమును గొనసాగింపుఁడు! పేరు ప్రతిష్ఠలనుగాని, మఱియే మూర్ఖతనుగాని యాసింపకుఁడు. స్వార్థమును బాఱఁద్రోలి కార్యాంగణమున నుఱుకుఁడు! గడ్డిపోఁచలను పేని వెంటిగాఁ జేసినచో వానితో మదించిన యేనుఁగును బంధింపవచ్చునని జ్ఞప్తిలో నుంచుకొనుఁడు. సర్వేశ్వరుఁడు మిమ్మందఱ ననుగ్రహించుఁగాక! సర్వేశ్వర శక్తి మీ యందఱియందును వెల్గొందుఁగాక!— వెల్గొందు.

చున్నదనియే నా నమ్మకము. "ఉత్తిష్ఠత, జాగ్రత, ప్రాప్య వరాన్నిబోధత!" (కఠోపనిషత్తు)—లెండు, మేల్కొనుఁడు, పరమపదప్రాప్తి పర్యంతము ఆఁగవలదు అని వేదము ఉద్ఘోషించుచున్నవి. లెండు, లెండు! దీర్ఘనిశీథము పటాపంచలగుచున్నది, ప్రభాతము సమీపించుచున్నది, ఉత్సాహతరంగము బయల్వెడలినది, తత్ప్రభావము నెవ్వరరికట్టఁజాలరు. ధైర్యసాహసములు, వత్సలారా! ధైర్యసాహసములు! ప్రేమ, నాయనలారా! విశ్వమానవప్రేమ ; విశ్వాసము— ఆత్మవిశ్వాసము ; ఇఁక భయములేదు ! భయమే మహాపాతకము !

ఎల్లరకును నా యాశీర్వచనములు. మన యుద్యమమునకుఁ దోడ్పడిన యచటి యుదారహృదయులందఱకును నా శాశ్వత ప్రేమకృతజ్ఞతలను దెలియఁజేయుఁడు, కాని దీక్ష విడువవలదని వారికి నా ప్రార్థన. మన యాశయములను దశదిశలను వ్యాప్తిచేయుఁడు. అహంభావము నొందకుఁడు. హేతురహితమగు నే యాచారములను వాలాయింపకుఁడు, దేనిని నిరసింపకుఁడు— రసాయనముల నొండొంటితోఁ జేర్చుటయే మన పని, స్ఫటిక మెపుడెటు లేర్పడునో పరమాత్మున కెఱుక. అన్నిటికంటెను నా విజయమును గూర్చిగాని, మీ విజయమునుగూర్చిగాని గర్వింపకుఁడు. ఘనకార్యములు జరుగవలసియున్నవి. భావిభాగ్యోదయముతోఁ బోల్చిచూచినచో నీ యల్పవిజయము ఏపాటిది ? నమ్ముఁడు, నామాట—భారతదేశము ఉద్ధారణ నొంది

బడి తీరెదరు—ఇది విధాయకము, ఈశ్వరాజ్ఞ ఆనందిం పుడు...ఆధ్యాత్మిక వాహిని బయల్వెడలినది. అపారము, అప్రతిహతము, సర్వాప్లావమునై యీదివ్యవాహిని మాతృ భూమిపైఁ బ్రవహించుట నాకుఁ బ్రత్యక్షమై భాసించు చున్నది. ప్రతివ్యక్తియు ముందునకేగఁ బ్రతివ్యక్తియుఁ దత్ప్ర భావము నుద్దీప్తమొనర్పఁ బ్రతిమానవుఁడును దన్మార్గమును రాజమార్గ మొనర్పం దోడ్పడును! జయ పరమేశ్వరా!...

నాకు సహాయమును అక్కఱలేదు. కొంత మూల ధనమును జేకూర్పఁ బ్రయత్నించి, కొన్ని చిత్రప్రదర్శక దీపములను భూగోళములను బటములను గొన్నిరసాయనము లను—ఇట్టి వానిని సంపాదింపుఁడు. ప్రతి సాయంకాలమును బేదలను నిమ్నజాతివారిని మాలమాదిగలను బ్రోగుచేసికొని దేశభాషలో వారికి మొదట మతధర్మములనుగూర్చి యుప న్యసింపుఁడు, తరువాత చిత్రప్రదర్శక దీపాదులమూలమున భూగోళశాస్త్రము, ఖగోళశాస్త్రము మొదలగు వానిని బోధింపుఁడు, కార్యపరాయణులగు యువకులను గొందఱను సుశిక్షితుల నొనర్పుఁడు, మీధైర్యోత్సాహములను వారి కలవడఁ జేయుఁడు, క్రమముగా ఆయువజన సమాజమును అభివృద్ధిచేయుఁడు. ఈ కార్యార్థము మీ యావచ్ఛక్తిని ఇపుడు వినియోగింపుఁడు. ఈతరుణమును దాఁటనీయకుఁడు. పత్రికాప్రకటనాదులు మంచివే, సందేహము లేదు. కాని నాయనలారా! నిజమైనకృషి లవలేశమైనను ఊరక నేమి యో గిలుకుచుఁ గూర్చుండుటకంటె మంచిదికాదా?...సభ జరిపి, కొంతధనము వసూలుచేసి, నేను దెలిపిన పరికరము

లను గొనుడు. ఒక కుటీరము నద్దెకుఁ దీసికొని యుద్యమ మారంభింపుఁడు. పత్రికలు ప్రకటించుట తరువాతి సంగతి, కాని యిది ప్రధానము. జనసామాన్యమును మీరు వశ మొనర్చుకొనవలయును, భయపడకుఁడు. "అల్పారంభం గరీయసీ" యనునట్లుల అల్పారంభములే మహాకార్యము లుగాఁ బరిణమించును. ధైర్యముఁ బూనుడు. మీ సోద రులపైఁ బెత్తనము వహింపఁ బ్రయత్నింపక వారిని సేవింపఁ బూనుఁడు. పెత్తనము వహింపవలయునను వెఱ్ఱియే అనేక సమాజములను నశింపఁజేసినది. ముఖ్యముగా నీ విషయ మున శ్రద్ధవహింపుఁడు; ప్రాణములైనను ధారవోయుటకు వెనుదీయక స్వార్థరహితులై కృషిచేయుఁడు, నాహృదయ మున నున్నదంతయు వ్రాయఁజాలకున్నాను, వత్సలారా! ధీరులారా! భగవంతుఁడే సర్వము మీ కెఱుకపఱచుఁగాక! వత్సలారా! ప్రచండదీక్షఁ బూనుఁడు! జయ! పరమేశ్వర!—

ఆప్తుఁడు,

—వివేకానందుఁడు.

(43)

షికాగో, 20-6-1894.

దివాన్ మహాశయా—నాయందు విశేషదయతో మీరు వ్రాసిన లేఖ నేఁ డందినది. నాదుడుకు మాటలచేఁ, గఠిన వాక్కులచే, మీవంటి యుదారహృదయునకు బాధ కలి గించినందులకుఁ జాలవిచారించుచున్నాను. ప్రేమపూర్వకము లగు మీ సవరణలను శిరసావహించెదను. "పుత్ర స్తేఽహం శాధి మాం త్వాం ప్రపన్నమ్"—వినతుఁడనగు నన్ను మీ

పుత్రునిగా భావించి నాకు బోధింపుఁడు. కాని దివాన్ జీ, నాప్రేమయే నన్నట్లు పలుకఁ బురికొల్పినదని మీకు బాగుగాఁ దెలియును. మన హిందువులు తమకు నేను బ్రతినిధిగా వచ్చియున్నానని యమెరికా జనులకుఁ బ్రకటింపఁ బెదవి నైనను మెదపని కారణమున నిచ్చటి 'పాదిరీలు' నాకుఁ బరోక్షముగా హాని కలిగించినవారని చెప్పవలసియున్నది. మనవాడు నేను దమ ప్రతినిధినని తెలుపుచు నాయందు అమెరికాజనులు చూపినదయకుఁగాను వారి నభినందించుచు నాలుగుముక్కలు వ్రాసిన పాపమునఁ బోయిరా? అమెరికా యందే నే నీ 'కపట సన్న్యాసివేషము' వేసితిననియు నేను వట్టి మాయలమారిననియు నాకెవ్వరును ఆతిథ్యమీయరాదనియు...అమెరికాజనులతోఁ జెప్పుచున్నారు. అమెరికా జను లీ యపవాదములను బాటింపరు, నా యుద్యమమునకుఁ గాను వారు చేయు ధనసాహాయ్యముపట్ల మాత్రము వారి చేయూఁతను విరమింపఁ జేయుటలో ఈ దుష్ప్రచారము ఘోరముగాఁ బనిచేయుచున్నది. నేనిచటికి వచ్చి యొక సంవత్సరమైనను భారతదేశమునుండి పేరుప్రతిష్ఠలుగల వ్యక్తి యొక్కఁడైనను నేను "వంచకుఁడను" గానని యమెరికా జనులకుఁ దెలుపు టుచితమని తలఁపఁడయ్యె. ఇఁకఁ గ్రైస్తవప్రచారకులు నామీఁద నిందలుమోపుటకుఁ దడవులాడుచు—వారికెంతసేపు ఇదియే గొడవ—హిందూదేశపుఁ గ్రైస్తవపత్రికలు నాకుఁ బ్రతికూలముగా నేమేమి వ్రాసినను వానిని బ్రకటించుచుఁ బెద్దగందరగోళము చేయుచున్నారు. హిందూదేశమునందలి క్రైస్తవాభిప్రాయమున

కును భారతీయాభిప్రాయమునకునుగల భేదము ఇచటి జను లకుఁ దెలియనే తెలియదని మీరు గ్రహింపవలసియున్నది.

నా యుద్యమనిర్వహణమునకు ధనము సంపాదించు నుద్దేశము నేనిచటికి వచ్చుటకు ముఖ్యకారణము. ఆకథను మీకు వివరించెదను.

ప్రాక్పశ్చిమదేశములకుఁ గల భేదమంతయు నిది: పశ్చిమదేశములు జాతీయాశయములు గల సంఘములు, మనము కాము, అనఁగా నాగరికతయు విద్యయు నిచట సర్వజన సాధారణములు, జనసామాన్యమున నివి ప్రవేశమందినవి; హిందూదేశమునను అమెరికాదేశమునను అగ్రజాతులు సమానమే కాని రెండిటియందలి నిమ్నజాతులకును గలభేదము హాస్తిమశకాంతరము. ఆంగ్లేయులు హిందూదేశము నంత సులభముగా జయించుటకుఁ గల కారణమేమి? వారొక సంఘమైయుండుటయు మనము కాకుండుటయునే. మనదేశములోని ఘనులలో నొకఁడు గతించిన మఱి యొకఁడు లభించుటకు మనము శతాబ్దములపర్యంతము కనిపెట్టుకొని యుండవలయును—ఆంగ్లేయసంఘమో, తన యందు ఘనులగువారు గతించియు గతింపకమునుపే యితరుల నట్టివారిని వెలువరించును. మన దివాన్ మహాశయుఁడు గతించునో, (దేశక్షేమార్థము భగవానుఁ డిందుకు చిరకాల విలంబము చేయుఁగాక!) ఆయనస్థానమును బూర్తిచేయు టెంతకష్టమో మనసంఘమునకు వెంటనే గోచరించును—రాష్ట్రము మీసేవలను విడనాడఁ

జాలకుండు టెందువలననో విదితమేకదా! మన దేశమున నిట్లు ఘనులగువారు కొలవడియుండుటకుఁ గారణమేమి ? ఎప్పటికప్పుడు ఘనులను జేకూర్చుకొనుటకు ఆంగ్లేయులు మున్నగువారికి విశేషావకాశముండుటయు మనకు లేకుండుటయునే. ఏ మూఁడు నాలుగు, లేదా, ఆఱుకోట్ల జనాభానో కలిగియున్న సంఘములతోఁ బోల్చి చూచినచో, ముప్పదికోట్ల జనాభాగల (మన) సంఘము ఎప్పటికప్పుడు ఘనులను సమకూర్చుకొనఁ జాలకున్నది. దేశమున వలసినంతమంది విద్యావంతులగు స్త్రీపురుషులు లేకుండుటయే యిందులకు హేతువని వేఱుగఁ జెప్పనక్కఱలేదు. మిత్రమా, దయయుంచి నా మాటల నపార్థము చేసికొనకుఁడు, మన సంఘము నందలి మహాలోపమిది, దీనిని మనము తొలఁగించుకోవలయును. జాతీయభావముగల సంఘము నిర్మింపఁబడవలయునన్నచో, విద్యగఱపి జనసామాన్యమును లేవనెత్తవలయును. పుండె టెచట నున్నదో మన సంఘసంస్కర్తలు చూడరు, విధవావివాహముల మూలమున వారు మన సంఘము నుద్ధరింపఁదలఁతురు—సంఘసముద్ధరణము విధవలకు లభింపఁగల భర్తలసంఖ్యపై నాధారపడియుండునని మీ యభిప్రాయము ? దోషము మన సనాతనధర్మమునకును అంటఁగట్టఁదగదు, ఏమందురా, ఒక విగ్రహమెక్కువైనను దక్కువైనను దుదకొక్కటియే. ఉన్నదోషమంతయు, లోపమంతయు, నిది: కుటీరమున నివసించు నిజమైన సంఘము తన మానవత్వమును వ్యక్తిత్వమును గోల్పోయినది, మఱచిపోయినది. ఏ హిందువులో, తురకలో,

క్రైస్తవులో, కాలిక్రిందవైచి త్రొక్కివేయుచుండ, చేతఁబడికాసులున్న ప్రతివ్యక్తిచేతను దాను త్రొక్కఁబడుటకే పుట్టితినని తలఁచునట్టి దుఃస్థితికి దిగినది మనసంఘము. పేదలు కోల్పోయిన వ్యక్తిత్వమును దిరిగి వారి కొసఁగవలయును. వారిని విద్యావంతులను గావింపవలయును. విగ్రహాములు నిలుచునా నిలువవా, విధవలకు వలసినంతమంది భర్తలు దొరకుదురా దొరకరా, వర్ణవ్యవస్థ మంచిదా చెడ్డదా—యనునిట్టి సమస్యలను గూర్చి నాకేల లేనిపోని తాపత్రయము? ప్రతివ్యక్తియుఁ దనమోక్షమును—తరణోపాయమును—దానే సాధింపవలసియున్నది.* రసాయనముల నొండొంటితోఁ జేర్చునంతవఱకే మనపని, స్ఫటికీకరణము దైవనియమములననుసరించి జరుగును. జనులకు మన ముత్తమాశయములను గలుగఁజేయుదము, మిగిలినదంతయు వారు చేయవలసినపనియే. అనఁగా జనసామాన్యమునకు మన మిపుడు విద్యగఱపవలసియున్నది. ఇందలి చిక్కులివి: దరిద్ర ప్రభుత్వమేమియుఁ జేయఁజాలదు, చేయదు. కావున ఆవైపు నుండి సాయము లభించుననుకొనుట కలలోని వార్త.

ఒకవేళ నూరూరను ఉచితపాఠశాలలను నెలకొల్పఁ గలమనుకొన్నను జీవనోపాధికై పేదబాలురు మీ బడికి వచ్చి బలపము చేపట్టుటకంటె (మడికి వెడలి) అరకను చేపట్టుటయే మేలుగా నెంతురు. మనకుఁ దగినంతధనమూ, లేదు; పిల్లలను బడికి రావించు సామర్థ్యమూ, అంతకు ముందే లేదు. ఇది మహావిషమ సమస్య; నాకుఁ దోఁచిన యుపాయమిది. కొండ మహమ్మదుగారివద్దకు రానిచో

మహాత్ముడుగా రే కొండకుఁ బోవలయును. పేదలు విద్య నార్జించుటకు రాఁజాలనిచో, నరకవద్దను కర్మాగారము సందును, వేయేల? ప్రతిచోటను స్వయముగా విద్యయే పేదలను జేరవలయును. మార్గము? నా సోదరులను (అనగా సోదరసన్న్యాసులను) మీరు చూచియున్నారుకదా. ఇప్పు డట్టి స్వార్థరహితులు, యోగ్యులు, విద్యావంతులును పందల కొలఁదిమంది నాకు లభింపఁగలరు. ప్రతివ్యక్తిపాదములకడ కును ధర్మమునే కాక, విద్యను గొనివచ్చుచు వీరు ఊరూర సంచరింతురుగాక. ఇట్లే మన స్త్రీలకు వితంతువులను విద్యా బోధకురాండ్రుగ నేర్పఱచు కార్యక్రమము బీజావస్థయం దున్నది.

తమ పనులైనవెనుక జానపదులు ఊరిలో నే చెట్టు క్రిందనో కూరుచుండి, చుట్టకాల్చుకొనుచు లోకాభి రామాయణము చెప్పుకొనుచున్నా రనుకొనుఁడు. విద్యావంతులగు మన సన్న్యాసు లిరువురు వారిని గలిసికొని, చిత్రప్రదర్శక దీపముతో ఖగోళచిత్రములను వివిధజాతీయ దృశ్యములను చారిత్రక పటములను ఇత్యాదులను ప్రదర్శింతు రనుకొనుఁడు. దివాన్ జీ! తన్మూలమున నెంతపని చేయవచ్చునో యూహింపుఁడు. జ్ఞానేంద్రియము — జ్ఞానద్వారము — కన్ను ఒక్కటియేనా? చెవిమూలమునఁగూడ జ్ఞానము సంపాదింప వచ్చునుగదా. ఈ రీతిని వారు సదాశయములను ధర్మములను అవలంబించి బాగుపడుట కెంతేని యవకాశము గలదు. మన కర్తవ్యము అంతటితో సరి, మిగిలినది వారి పని. సన్న్యాసుల నీ త్యాగమొనర్చు— నీ మహాకార్యమును

నిర్వహింపఁ— బురికొల్పునదేమి? ధార్మికోత్సాహము. ప్రతినూతన ధార్మికసంచలనమునకును నూతన గమ్యము—నూతనాశయము—ఒకటి యుండుట యావశ్యకము. నూతనాశయమువలననే ప్రాచీనధర్మము సముద్ధరింపఁబడఁగలదు....దివ్యశీలము—దివ్యవర్తనము-అవతారమూర్తి—త్రోవచూపవలయును: ఇతరవ్యక్తులును సాధనసంపదయు స్వయముగనే వానిని జుట్టువారును. తదీయదివ్య ప్రభావమపుడు మహోత్తుంగతరంగమై సంఘమునఁ బ్రసరించి సర్వమును దనతోఁ గొనిపోవును, సమస్తమాలిన్యమును గడిగివేయును. పీఁచు లేఁగకుండు వైపునుండియే కత్తిను సులభముగాఁ గోయఁగలుగు రీతిని నేఁటి వెఱ్ఱిమొఱ్ఱి సంస్కారణోద్యమములమూలమునఁగాక సనాతనధర్మమూలముననే మన ప్రాచీన మతమును సంస్కరింపఁగలము. అదిగాక సంస్కర్తలగువారు ప్రాక్పశ్చిమ విజ్ఞాన సమన్వయస్థానీయులు కాఁగలిగియుండవలయును. ఇట్టి మహోద్యమ ప్రభాతము మీకు గోచరించుట లేదా? దేశమును ముంచియెత్తఁబోవు పారమార్థికమహోత్తుంగతరంగఘోష మీకు వినవచ్చుట లేదా? ఆ యాదర్శమూర్తి—ఆ మహానాయకుఁడు—ఆ యవతారమూర్తి—భారతదేశమునఁ బ్రాదుర్భవించెను. అతఁడే శ్రీరామకృష్ణ పరమహంస —ఈ యువజనబృందము మెల్లమెల్లఁగాఁ దత్కేంద్రమును జుట్టువారుచున్నది. వీరే యీ యుద్యమమును నిర్వహింతురు. దివాన్‌జీ మహాశయా! ఇపుడిందుల కొక సంస్థ కావలసియున్నది, ధనము కావలసియున్నది—ఈ యంత్రమును నడపుట కథమము

కొంచెమైనను గావలసియున్నది. హిందూదేశమున మాకు ధనమొసఁగియుండెడి వారెవరు ?...దివాన్ జీ మహాశయా ! అందువలన నేను సముద్రమును దాఁటి యమెరికా చేరినాను. (యాత్రకు వలయు) ధనమంతయుఁ బేదలకడనే యాచించితి నని మీకు జ్ఞప్తిలోనుండవచ్చును. పేదలనేల యాచింప వలయు నందురా, ధనికులు నా యాశయములను గ్రహింపఁ జాలకుండుటచే వారివద్ద నేను జేయిచాపఁ దలఁచుకోలేదు. ఈ దేశమున నొకసంవత్సరముపాటు ఉపన్యసించినాను కాని కార్యసాఫల్యము నొందనైతిని. కాని స్వయముగా నాకేకొఱఁతయు లేదు, ఐనను నా యుద్యమమునకుఁ బునాదులను నిర్మించుటకై కొంత మూలధనము కావలసియున్నదికదా. మఱియొక విషయము : అమెరికాలో ఈ సంవత్సరమెంతో యనుకూలమైనది. వారిలో వేలకొలఁది మంది పేదలకుఁ బనిదొరకుట లేదు. క్రైస్తవప్రచారకులును... నాయాశయముల నన్నిటిని దాఱుమాఱుచేయఁ జూచుచుండుట మఱియొకసంగతి. (నేనిచటికి వచ్చి) యొక సంవత్సరము దాఁటినను మనవారు నేను 'దగాకోరు'ను గాననియు నిజమైన సన్న్యాసినేయనియుఁ దమమతప్రతినిధిననియు నమెరికాజనులకుఁ జెప్పినపాపమునఁ బోరైరి. ఈ మాత్రము— నాలుగు మాటలవ్యయము—వారు చేయఁజాలకున్నారు !!! సెబాసు! నా దేశీయులారా !! దివాన్ జీ! వారిని నేను ప్రేమింపకపోను. ఇస్సీ! మానవసాహాయ్యమన నేపాటిది? కొండలలో, కనుమలలో, అడవులలో, ఎడారులలో నేను సంచరించునపుడెవ్వఁడు నాదండనుండెనో ఆ పరమేశ్వరుఁడే

యిప్పుడును నాకుఁ బ్రాఁపై నిల్చెనని నాయాశ; లేదా, నాకంటె విశేషసమర్థుఁడగు నేధీరాత్ముఁడో భారతదేశమున నుదయించి యీ మహాకార్యమును గొనసాగించును. కావున విషయము వెల్లడించినాను. దివాన్ జీ! నాయెడ నిజమైన సానుభూతిగల—దయగల—కొలఁదిమందిలో నొకరగు నుదారహృదయా! నెచ్చెలీ! ఇంతదూరము వ్రాసినందులకు క్షమింపుఁడు. నన్ను మనోరాజ్యంతునిగా భావించిన భావింతురుగాక, కాని మిత్రమా! నేను కడుపులో నొకటి పెట్టుకొని పైకి మఱియొకటి చెప్పువాఁడను గానని, మాతృదేశమును మితిమీఱి ప్రేమించుటయే నాగొప్ప తప్పిదమని, నమ్ముఁడు. సహృదయా! నెచ్చెలీ! భగవానుఁడు మిమ్మును భవదీయులను మీప్రేమపాత్రులను ఎల్లరను సదా, సర్వదా రక్షించుఁగాక! మీయెడ శాశ్వతముగాఁ గృతజ్ఞుఁడను. మీరు నామిత్రులగుటవలననే కాక, యావజ్జీవమును భగవద్భక్తులై యుండుటచే, అఖండ దేశసేవకులై యుండుటచే, మీకు నాఋణ మనంతము—సదా

కృతజ్ఞతాబద్ధుఁడు, —వివేకానందుఁడు.

(44)

శ్రీ శ్రీ మైసూరు మహారాజుగారికి

షికాగో, 23-6-1894.

మహారాజా—మిమ్ములను భవదీయులను శ్రీనారాయణుఁ డనుగ్రహించుఁగాక! దయతోఁ దామొనర్చిన సాయము వలననే నీదేశమునకు రాఁగలిగినాను. నాఁటినుండియు

నిచటఁ బలువురకుఁ దెలిసినవాఁడనైతిని : పరులనాదరించు నీ దేశీయులు నా కేమికావలసివచ్చినను సమకూర్చి యున్నారు. ఇది యద్భుతమైన దేశము, మఱియు బహు విషయములలో అద్భుతమైన సంఘము. నిత్యకృత్యములలో ఈ దేశీయులుపయోగించునంతటి యంత్రబలము లోకమున మఱే యే దేశీయులు నుపయోగింపరు. అంతయు నిచట యంత్రమయము. ప్రపంచమందలి జనాభాలో వీరు కేవలము పదునాఱవవంతు. ఐనను ప్రపంచసంపదయందు ఆఱవవంతునకు వీ రధీశులు. వీరి భోగభాగ్యములకుఁ బరిమితి లేదు. ఐన నిచటఁ బ్రతివస్తువును అపారమైన వెల గలిగియుండును. కార్మికుల కిచ్చు జీత మిచటనుండునంత హెచ్చుగా లోకమున మఱెచ్చటను నుండదు, ఐనను గార్మికులకును ధనికులకును నడుమ సదా పోరు సాగుచునే యుండును..

అమెరికా స్త్రీలకుఁగల హక్కులు ప్రపంచమున మఱే యేయితర స్త్రీలకును లేవని చెప్పవచ్చును. వారు సర్వము మెల్లఁగాఁ జైవసమొనర్చుకొనుచున్నారు. మఱియు, విచిత్రము, విద్యయు సభ్యతయుఁగల స్త్రీలు పురుషులను మించి యున్నారు. కాని ప్రతిభానిధులు విశేషముగాఁ బురుషుల యందే కలరనుటకు సందియము లేదు. మన వర్ణవ్యవస్థను పాశ్చాత్యులు నిందింతురు గాని దానిని మించినది—డబ్బునాశ్రయించుకొనియుండు వర్ణవ్యవస్థ— వారిలోనున్నది. అమెరికా దేశీయు లనునట్లు 'డాలరు దేవుఁడు' (డాలరు అనునది యించుమించు రెండున్నర రూపాయిలకు సమమైన

యమెరికా దేశపు నాణెము) ఇచటఁ జేయఁజాలని దేమియు లేదు.

ఈ దేశములోనున్నన్ని శాసనములు మఱియే దేశమునను లేవు. మఱియు లోకమున మఱెవ్వరును వాని నీ దేశీయులు చేయునంతటి యలక్ష్యము చేయరు. మొత్తము మీఁద మన పేదహిందువులే పాశ్చాత్యదేశీయు లందఱికంటెను గోటిరెట్లు విశేషపారమార్థికశీలురు. మతధర్మముల పట్ల వారు మోసమును లేదా, మూర్ఖాభిమానము నవలంబింతురు. సమాలోచనపరులు మూఢవిశ్వాసయుతములగు తమ మతములనిన విసువుచెంది నూతనవికాసార్థము భారత దేశము దెసఁ జూచుచున్నారు. నవీన భౌతికశాస్త్రముల దాడి నెదిర్చి నిలువఁగలిగిన మన పవిత్ర వేదములందలి ప్రతి దివ్యాశయము నెంతటి తమకముతో—మక్కువతోఁ—పాశ్చాత్యులు స్వీకరించుచున్నారో వచ్చి చూచినచో మీకుఁ దెలియఁగలదు. శూన్యమునుండి సృష్టి బయలుదేఱినదను రిక్తవాదము—ఆత్మ సృజింపఁబడినదను సత్త్వసిద్ధాంతము—స్వర్గము (Heaven) అను నొకానొక తావున సింహాసనారూఢుఁడై దేవుఁడను నొక మహాచండశాసనుఁడు గలఁడను మూఢసిద్ధాంతము—శాశ్వత ఘోరనరకములు గలవను పిడివాదము—నివన్నియు విద్యావంతులకు విసుగుఁ బుట్టించినవి; సృష్టియు నాత్మయు శాశ్వతమనియు—దేవుఁడు మన యంతరాత్మయే యనియుఁ బ్రకటించు నుత్కృష్టవైదికభావముల నేదియో యొక రూపమున వారందఱును త్వరితగతి నవలంబించుచున్నారు. అర్ధశతాబ్దము

లోపలనే ప్రపంచమునందలి విద్యాధికులు మన పావనవేదములలోఁ దెలుపఁబడినరీతిని సృష్టియు నాత్మయు శాశ్వతములనియు మహోత్తమము, పరిపూర్ణమునగు మన తత్త్వమే భగవంతుఁడనియు నమ్మితీరెదరు. వారి మతాచార్యులలోఁ బ్రాజ్ఞులగువారిపుడే బైబిలు నీ విధముగా వ్యాఖ్యానించుచున్నారు. వేయేల, పాశ్చాత్యులకు విశేషముగా ధార్మికనాగరికతయు మనకు విశేషముగా నైహికనాగరికతయు నావశ్యకమైయున్నవని నా యభిప్రాయము.

పేదలదుఃస్థితియు హిందూదేశమునందలి చెడుగుల కన్నింటికిని బుట్టినిల్లు. పశ్చిమఖండమునందలి పేదలు కేవల రాక్షసులు; వారితోఁ బోల్చిచూచినచో, మనవారు దేవతలని చెప్పవచ్చును. అందుచే మన పేదలను లేవనెత్తుట యంతకష్టసాధ్యమైన పనికాదు. విద్యనేర్పుట, వారు కోల్పోయిన వ్యక్తిత్వమును దెలుపఁజేయుట—ఇదియే పేదలకు మనము చేయవలసిన సేవ. దేశీయప్రభువులు జనసామాన్యము నుద్ధరించుటకుఁగాను చేయవలయు మహాకార్యమిది. ఇంతవఱకు నీ విషయమునఁ గలుగఁజేసికొనినవారెవ్వరును లేరైరి. మతాచార్యుల నిరంకుశాధికారముచే నేమి, విదేశీయులవలని యోటమిచే నేమి, యనేక శతాబ్దములనుండియు జనసామాన్యము అధఃపతితమైయున్నది. తుదకుఁ దాము మానవులమను సంగతినే మఱచిపోయినారు మన పేదలు. వారికి మనము సదాశయములను దెలుపవలసియున్నది; తమచుట్టును లోకమున నేమి జరుగుచున్నదో కన్నులు విప్పి చూపవలసియున్నది. అపుడు స్వయముగనే

వారు తమ విమోచనమును సాధించుకొనఁగలరు. ప్రతి జాతియుఁ బ్రతిపురుషుఁడును బ్రతిస్త్రీయును దన విమోచనమును దానే సాధించుకొనవలయును. జనులకు సదాశయములను దెలుపుఁడు—వారికి వలయు సాయ మిదియే, మిగిలిన దంతయుఁ దన్మూలముననే జరిగితీరును. రసాయనముల నొండొంటితోఁ జేర్చుటయే మనపని, ప్రకృతినియమముల ననుసరించి స్వయముగనే స్ఫటికమేర్పడును. జనుల కాశయములను గలుగఁజేయునంతవఱకే మన కర్తవ్యము, మిగిలిన పనియంతయు వారిదే. ఇదియే భారతదేశమున మనము చేయువలయు కార్యము. చిరకాలమునుండి నా హృదయమునఁగల యాశయమిది. హిందూదేశమున దీనిని నెఱవేర్పఁజాలక యీ దేశమునకు వచ్చినాను. పేదలకు విద్య నేర్పుటయం దొక గొప్ప చిక్కు గలదు, అదియిది: ఊరూరను మీ రుచితపాఠశాలలను నెలకొల్పుదు రనుకొందము, ఐనను దానివలన గలుగు లాభము కానఁబడదు. ఏలన పేదబాలురు బడికి వచ్చుటకంటె మడికి వెళ్లి తమ తలిదండ్రులకు సాయముచేసియో, మఱి యేరీతిగనో జీవనోపాధి నార్జించుకొనఁ జూతురు—భారతదేశ దారిద్ర్య మిట్లున్నది... పేదబాలుఁడు బడికి వచ్చి విద్యనేర్వఁజాలని స్థితిలో నున్నప్పుడు విద్యయే వానికడకుఁ బోవలయును. * ...స్వదేశమునఁ దోడ్పాటునకై ప్రయత్నించి ఫలముగానక ప్రభువారి సాయమున నీ దేశమునకు వచ్చినాను. హిందూదేశమందలి పేదలు చనిపోయినను బ్రదికియున్నను అమె

---

* పాఠకులు 42-వ లేఖను జూడఁ బ్రార్థితులు.

రికాజనుల కొక్కటియే. మనవారే యెంతసేపు స్వార్థ చింతలో మునింగి తేలుచుండ, "కందకులేని దురద బచ్చలికా?" యనునట్లు అమెరికా జనులకేమి కావలయును?

మహారాజా! ఉదారహృదయా! ఈ జీవితము మూండునాళ్ల ముచ్చట, భోగములు బుద్బుదప్రాయములు. ఎవ్వరు పరార్థజీవులో వారే సజీవులు, మిగిలిన వారందరును జీవన్మృతులు. మీవంటి భారతమాతృపుత్రుండు, ఉదారచరిత్రుండు, భారతదేశమును బునరుద్ధరింప నెంతేని తోడ్పడంగలను, తన నామము నాచంద్రార్కస్థాయిగ మొనర్చుకొని పూజనీయుండు కాంగలను. అజ్ఞాననిమగ్నమై కుందుచున్న భారతదీనజనకోటియందు భగవానుండు మిమ్ము అఖండసానుభూతి వహింపంజేయుంగాతమని ప్రార్థించు,

—వివేకానందుండు.

(45)

చెన్నపురమందలి యొక శిష్యునకు

చికాగో, 29-6-1894.

మొత్తముమీంద హిందువులకంటె నమెరికా జనులు కోటి రెట్లు దారులు; కృతఘ్నులతో, నిర్దయాత్ములతోం గూడిన దేశమునకంటె నిచటనే నే నెక్కువగా జనహిత కార్యములు చేయంగలను... చెన్నపుర పౌరులు నా యర్హతను దమశక్తినిగూడ మించి నాకు సాయముచేసియున్నారు.

ఏ యాశయమునైనను గొనసాగించుటకు అమెరికా యుత్తమ రంగము, కావున నేనింతలో అమెరికాను విడిచి రాఁజా లను. ఏల? ఇచట నాకు అన్నపానాదులకు ఏవిధమైన లోపమును లేకుండఁ బ్రతివ్యక్తియు నా యెడ దయాసము ద్రమైయుండ, (అంతయు నాలుగు మంచిమాటలకు సుమీ!!) నే నెందులకు రావలయును? కనికరమనునది— దయా దాక్షిణ్యములనునవి—యెఱుఁగంట, మూఢవిశ్వాసములకు శాశ్వతదాసులై, పరమమూర్ఖులై, కృతఘ్నులై, పశుప్రా యులై, నిర్భాగ్యులై మనుచున్న వారల దేశమున కీ యుదార సంఘమును విడిచి నే నేల రావలయును?

(46)

అమెరికా సంయుక్తరాష్ట్రములు, 11-7-1894.

ప్రియుస్మంతుఁడగు—, నాయనా! వ్యవహారధర్మము కొంచెము నేర్చుకొనుము. మన మింకను మహాకార్యము లను జేయవలసియున్నది! గతసంవత్సరము కేవలము విత్తన ములు చల్లినాను, ఈ సంవత్సరము ఫల మనుభవింపఁ దలఁచుచున్నాను. ఇంతలో భారతదేశమున యావచ్ఛక్తి తోడను ఉత్సాహమును బురికొల్పుము...ఆతనిని దన యిష్టానుసారము వర్తింపనిమ్ము. సకాలమున నాతఁడే చక్కఁ బడును. ఆతని బాధ్యత నాది. తన యభిప్రాయము ననుస రింప నాతనికి సంపూర్ణస్వాతంత్ర్యము గలదు, అధికార మునుగలదు. ఆతనిని బత్రికకు వ్రాయఁజేయుఁడు, దానితో నాతఁడు ప్రసన్నుఁడగును! ఆతనికి నా యాశీస్సులు.

...డిట్రాయట్ ఉపన్యాసమున నాకు 900 డాలర్లు, అనఁగా 2,700 రూపాయిలు వచ్చినవి. ఇతర యుపన్యాసములం దొకదానికి 2,500 డాలర్లు, అనఁగా 7,500 రూపాయి లొక గంటలో సంపాదించినాను. కాని నాకు ముట్టినవి 200 డాలర్లే! (అనఁగా 600 రూపాయిలు మాత్రమే) ఒక 'దగాకోరు ఉపన్యాససంస్థ' నన్ను మోసగించినది. దానితో నా సంబంధము వదలుకొన్నాను.

రాఁబోవు సంవత్సరము నే ననేక విషయము లచ్చొత్తింపవలసియుండును. క్రమవిధానమునఁ బని సాగించుచున్నాను. సంకల్పశక్తియే సమస్తము సాధించును...మీ రొక సమాజము నేర్పఱచి, క్రమము తప్పక సమావేశములను జరుపుచు, సాధ్యమైనంతవఱకు తఱచు నాకు వ్రాయుచుండవలయును. నిజముగా మీ కెంత యుత్సాహమును జనింపఁజేసిన నంత మంచిది. అసత్యమును గాపట్యమును గూర్చి మాత్రము జాగరూకులై యుండుఁడు! వత్సలారా! కృషి చేయుఁడు, తీవ్రత—ప్రచండదీక్ష—మీ కలవడి తీరును! ఏ కార్యమునకైనను నలువుర నేకీభవింపఁజేయు శక్తిసామర్థ్యములు మనలోఁ బూర్తిగా శూన్యము, కాని వీనిని గలుగఁజేసికొనవలయును. అసూయను వీడుటయే యిందలి గొప్ప రహస్యము. మీ సోదరుల యభిప్రాయములకు సమ్మతించుటకు సర్వదా సంసిద్ధులై యుండుఁడు, సదా సమాధానపడుటకుఁ బ్రయత్నింపుఁడు. ఇదియే కీలకము. ధీరులై కృషి సాగింపుఁడు! పట్టు విడువకుఁడు! జీవితము కలకాలము ఉండఁబోదు! మహోద్యమార్గము దానిని ధార

పోయుఁడు!...మనము ఏశాఖాసంప్రదాయములందును జేర రాదు, కాని వానియెడ సానుభూతి కలిగియుండవలయును, వానితోఁగలిసి పనిచేయవలయును...కృషి చేయుఁడు, తీవ్ర కృషి చేయుఁడు. మీ ప్రేమానురాగములచే నెల్లరను జయింపుఁడు!

ఉద్యమమును విస్తరింపఁజేయఁ బ్రయత్నింపుఁడు. సంచలనవికాసములే జీవనలక్షణమని గుర్తింపుఁడు...సుస్థిరులై కృషి సాగింపుఁడు. ఇంతవఱ కద్భుతకార్యముల నొనర్చితిమి. ధీరులారా! అగ్రసరులు కండు. మనము జయించి తీరుదుము. సంస్థలను నిర్మింపుఁడు, సంఘములను స్థాపింపుఁడు, ఉద్యమమును గొనసాగింపుఁడు—ఇదియే మార్గము.

...మీ కందఱకును నా యాశీర్వచనములు. తఱచు వ్రాయకున్నను ఎవ్వరిని మఱచిపోవునట్టివాఁడను గాను. అదిగాక సదా ప్రయాణము చేయుచుండుటచే నొక తావు నుండి మఱియొక తావునకు లేఖలు త్రిప్పి వేయఁబడవలసి వచ్చుచున్నది.

తీవ్రముగాఁ బనిచేయుఁడు. అకలంకులై యుండుఁడు, అపుడు ప్రచండదీక్ష లభించును.—మీ ప్రేమ పాత్రుఁడు,

—వివేకానందుఁడు.

(47)

గ్రీనేకర్, జూలై, 1894.

...ఒక మహాత్ముఁడు బోస్టనునుండి యిటకు వేంచేసి యున్నాఁడు; ప్రతిదినము భూతప్రేతముల పనుపున సీయన

ప్రసంగించునని వారు చెప్పుదురు...—పత్రికకు అధిపతురా లిచటనే మకాము ఏర్పఱచుకొనియున్నది. ఆమె తత్త్వ బోధలు చేయుచు, సర్వవిధరోగనివారణార్థము (బోధనకు) తరగతులను నెలకొల్పినది ; అచిరకాలముననే వీరు అంధులకు నేత్రప్రదానము మున్నగు లోకసంగ్రహకార్యములను సాధింపసాగుదు రనుకొందును! ఇంతకు నిదియొక విచిత్ర సంఘము...

...మీ సంప్రదాయమున హేమాహేమీలలో నొకఁడు...ఇచట నున్నాఁడు. అతఁడు తాను ఆధ్యాత్మిక — పారమార్థిక — భౌతిక — రాసాయనిక (ఇత్యాది, ఇత్యాది) సాంప్రదాయక మానసిక చికిత్సకుఁడనని చెప్పుకొనుచున్నాఁడు! నిన్న బ్రహ్మాండమైన గాలివానవచ్చి యీ సంప్రదాయస్థుల గుడారములకు మంచి "చికిత్స" చేసినది. వీ రుపన్యాసములు జరుపుకొను పెద్ద గుడారము మానవ దృష్టినుండి పూర్తిగా నదృశ్యమైపోవునంతటి యాధ్యాత్మిక శక్తి నీ "చికిత్స" వలనఁ బొందినది; మఱియు రమారమి రెండువందలు కుర్చీలు దివ్యావేశపారవశ్యమునఁ గాఁబోలు నచట నృత్యముచేయ నారంభించినవి!...

నాతోఁగూడ నిచట బసచేసియున్నవారు మొన్న రాత్రి దేవదారు (Pine) వృక్షముక్రింద నిదురించినారు ; ఈ చెట్టుక్రిందనే నేను ప్రతిదినము శుద్ధ సనాతన పద్ధతిని గూర్చుండి వీరితోఁ బ్రసంగించుచుందును. తారాసందీపితాకాశవితానముక్రింద నిలయను తల్లియొడిలోఁ బవళించి నాఁటి

రేయి మే మందఱము దివ్యానందము నొందితిమి. నాఁటిరాత్రి వైభవమును వర్ణింపఁ జాలము. సంవత్సర పర్యంతము మూర్ఖ జీవనము గడపినపిమ్మట కాననమునఁ దరుచ్ఛాయలందు ధ్యాన మొనరించుట, ఆహా! ఎంత బ్రహ్మానంద దాయకము! వసతిగృహమున నున్న వారందఱును నించుమించుగా శ్రీమంతులు; శిబిరమునందలి స్త్రీలును బురుషులు నందఱును దృఢగాత్రులు, యువకులు, నిష్కపటులు. "శివోఽహం, శివోఽహం" అను శంకరాచార్య విరచిత గేయమును నేను బోధింప, నమాయికులు, నఖండధీరులు నగు వీరందఱును "శివోఽహం, శివోఽహం" అని నాతోఁగూడఁ బురశ్చరణ మొనర్తురు. ధన్యోఽస్మి! ధన్యోఽస్మి! నన్ను నిర్ధనుని జేసిన యాభగవానునకుఁ గోటి నమస్కారములు,— శిబిరమునందలి యీ సౌమ్యులను నిర్ధనుల నొనర్చిన యా భగవానునకు శతకోటి నమస్కారములు!... నన్నుగూర్చి లేశమును మీరు తాపత్రయపడ నక్కఱలేదు. పరమేశ్వరుఁడే నాకు సమస్త సదుపాయముల నొనఁగూర్చును, ఒనఁగూర్పఁడా, నా సమయము వచ్చెనని గ్రహించి నిర్లిప్తుఁడనై గతింతును.

"మధురస్వరూపా! మనోమోహనా! అనేకులు నీ కనేకము సమర్పింతురు. నేను నిరుపేదను— కాని నాకు శరీరము గలదు, అంతరంగము గలదు, ఆత్మ గలదు—వీనిని నీ కర్పింతును, స్వీకరింపుము, ప్రభూ! నిరాకరింపకుము." నా మనఃప్రాణములు 'వానికి' సమర్పితమైనవి. ఒకమాట— ఇచట వీరు రసజ్ఞులు కారు—రసజ్ఞులు నిజముగా లోకమున

నెందఱున్నారు? మధురమూర్తియగు మాధవునితత్త్వము వీరవగాహన చేసికొనఁజాలరు. శుష్కజ్ఞానమార్గము నవలంబింపఁ జూతురు, లేదా, ఏ విశ్వాసచికిత్స (Faith cure) నో, ఏమంత్రవిద్యనో, ఏ ప్రేతవాదమునో, భూతవాదమునో పట్టుకొని ప్రాఁకులాడుచుందురు. ప్రేమ, స్వాతంత్ర్యము, జీవనము ననువానినిగూర్చి యీ దేశస్థులు చేయునంతటి యార్భాటము మఱెచ్చటను వినఁబోము, ఇఁక వీనినిగూర్చి యీ దేశస్థులకున్నంతటి దురభిప్రాయమును మఱెచ్చటను గనఁబోము, ఇఁక వీరికి భగవంతుఁ డనగాఁ బెద్ద "యముఁడు" లేదా, "రోగనివారణశక్తి", లేదా, "స్పందనము". మఱి యేమేమో! సెబాసు!! ఇఁక నీ "రామచిలుకలు" ఎంతసేపు "ప్రేమ", "ప్రేమ", "ప్రేమ" యని ప్రలాపించుచుందురు!

మీ మనోరథములు యోగ్యమై వెలయుఁగాక! మీ భావములు మహనీయమై నఱలుఁగాక! మీ రందఱును యోగ్యులు, ఉదారులు. చైతన్యమును జడస్థితికిఁ దెచ్చుటకు బదులు—ఈ లౌకికులు చేయునట్లు ఆత్మ నైహికస్థితికి దింపుటకు బదులు—ఐహికవిషయముల నాధ్యాత్మికముగా మార్చి వేయుఁడు, నిర్మలశాంతి సాగరమగు సచ్చిదానంద పరబ్రహ్మము ననుదినము నణుమాత్రమైన ననుభూత మొనరించుకొనుఁడు. అహర్నిశము బ్రహ్మభావమున మనఁ బ్రయత్నింపుఁడు....

సదా పరమేశ్వరాయత్తచిత్తులై యుండుఁడు! శరీరాదులకేమి సంభవించిననేమి? ఘోరాపదలను మరణ

యాతన ననుభవించునపుడు, "పరమేశ్వరా! నీవే నా ప్రేమ జ్యోతివి" అనుఁడు. ఏ పరితాపము సంభవించినను, "పరమేశ్వరా! నీవే నా ప్రేమజ్యోతివి" అనుఁడు. "నీవు నాకుఁ బ్రత్యక్షమూర్తివి, నీవు నాదండనున్నావు, ఇది నా యనుభవము; నేను నీవాఁడనే కదా, నన్నేలుకొనుము. నేను లౌకికుఁడనుగాను, నీ బిడ్డను, నన్ను గైకొనుము"—మీ మనోభావము లిటు లుండవలయును. రత్నరాసులను వీడి గులకరాళ్లకై పరుగులిడఁబోకుఁడు! ఈ జన్మము మహాదుర్లభము. అట్టిచోఁ దుచ్ఛవిషయ సుఖములకై ప్రాఁకులాడెదరా?—పరమేశ్వరుఁడు సచ్చిదానందమూర్తి. పరమార్థము నన్వేషింపుఁడు, తప్పక లభించును. ఆశీర్వచనములు.

—మీ వివేకానందుఁడు.

(48)

అమెరికా సంయుక్తరాష్ట్రములు, 31-8-1894.

స్నేహాస్పద—,..."కిల్లి" వద్దనుండి లేఖ వచ్చినది. అతని ప్రశ్నలన్నిటికిని సమాధానించిన, నొక గ్రంథమగును....

...ఇపుడొక చిన్నసంఘము నేర్పాటుచేయుము.... ఉద్యమమునంతను—నాయకుఁడవుగాఁ గాదుసుమీ, సేవకుఁడవుగా—నీవే నిర్వహింపవలసియున్నది. పెత్తనము వహించున ట్లేమాత్రము కాన్పించినను సర్వము ధ్వంసమగును. పెత్తన మీర్ష్యను బుట్టించును!...ఉత్తమాశయములను

వ్యాప్తిచేయుచు మెల్లఁగా బనిచేయుము. ..మైసూరు కాలక్రమమున మన సేవాసంఘము (Mission) న కొక 'కోట' యగును....మైసూరునుండియు నితర స్థలముల నుండియు ధనము ప్రోగుచేసి మద్రాసులో నొక యాలయము నిర్మింపఁ బ్రయత్నింపుఁడు. అందొక పుస్తకభాండాగారము ఉండవలయును, కార్యాలయమునకుఁ గొన్ని గదులుండవల యును, ప్రచారకులగు సన్న్యాసులయొక్కయు నాగంతు కులగు బైరాగులయొక్కయు నివాసమునకుఁగాను మఱికొన్ని గదులుండవలయును. ఈ విధమున మెల్లమెల్లఁగా మన మభి వృద్ధి పొందవలయును...వత్సా! ధీరాత్ముఁడా! నీ వింత వఱకుఁ జేసినపని చాల బాగుగా నున్నది. సమస్తశక్తులును నీకుఁ జేకూరుఁగాక!...

...ధనము నా వద్ద నుంచుకొనుట—తుదకు దానిని ముట్టుటకూడ—నాకు మహాకష్టమను సంగతి నీకుఁ దెలిసి నదే కదా. నా కిది చెడ్డరోఁత, పాతిత్యము, కావున ధన వ్యవహార విషయములను జూచుకొనుటకుఁగాను నీవు ప్రత్యేక మొక సంఘము నేర్పాటుచేయవలసియున్నది. ధనసంబంధ మైన నా వ్యవహారముల నన్నిటిని జక్కఁబెట్టుటకు నా కిచట మిత్రులున్నారు. దారుణమైన యీ గొడవనుండి విము క్తుఁడనైతినా, నాకు శాంతియు విశ్రాంతియు లభించును— బోధపడినదా? కావున మీ రెంత శీఘ్రముగా నొక సంఘ ముగా నేర్పడి, యిచటి నా మిత్రులతోడను సహకారుల తోడను నీవు కార్యదర్శిగను కోశాధిపతిగను నుత్తర ప్రత్యు త్తరములను జరుప సంసిద్ధుఁడవైన మీకును నాకునుగూడ

నంత మంచిది. వెంటనే యీ కార్యమును జరిపి నాకు వ్రాయుము. సంఘమున కే ప్రత్యేక సంప్రదాయమున కును జెందని పేరు పెట్టుడు.

...ఊరును పేరును లేని స్థితినుండి యె ట్లభివృద్ధి పొంది ప్రపంచదృష్టి నరికట్టితిమో చూడుడు! భారత దేశమే కాక బాహ్యలోకమంతయు మన మూలమున మహాకార్య ముల నాశించుచున్నది.

...సత్యమును ప్రేమను ధర్మదీక్షను నడ్డగిలిన దేదియులేదు. మీరు నిష్కపటులేనా? ప్రాణత్యాగమున కైనను సిద్ధపడు స్వార్థరహితులేనా? ప్రేమమయులేనా? అగుచో మీకు భయములేదు. మృత్యువువలన నైనను భయములేదు. వత్సలారా! ముందంజ వేయుడు! లోకమున కంతకును వికాసము అత్యావశ్యకమైయున్నది. దానికై లోకము వేచియున్నది! భారత దేశముననే యీ వికాసము—జ్ఞాన తేజము—కలదు; ఇంద్రజాలముననా, కాదు; మంత్ర తంత్రములందా, కాదు; పరమార్థ వైభవ బోధనమున—మహోన్నతాధ్యాత్మిక తత్త్వబోధనమున—నయ్యది వెల్గొందు చున్నది. ఇందువలననే సమస్త విఘాతములనుండియు భారత జాతిని విధాత కాపాడి, నేటివఱకును నిలిపియున్నాడు. ఇపుడు సమయము వచ్చినది. వత్సలారా! ధీరులారా! మీ రందఱును ఘనకార్యముల నొనర్చుటకు జన్మించితిమని నమ్ముడు! శ్వానగర్జనములకు—మూర్ఖ ప్రతిఘటన ములకు — జడియకుడు, వజ్రాయుధఘాతమునకైనను

వెఱవకుఁడు, సుస్థిరులై, కృషి సాగింపుఁడు!—చిరస్నేహా స్పదుఁడు,

—వివేకానందుఁడు.

(49)

అమెరికాదేశీయ శిష్యుఁడగు నొకసన్న్యాసికి

బోస్టన్, 13-9-1894.

...నీవు నాకుఁ గృతజ్ఞతావందనము లర్పింప నక్కఱ లేదు. ఏలన నిది కేవలము నాకర్తవ్యము. గురువు గతించుచో శిష్యుఁడే యాతనికి వారసుఁడగుననియు సన్న్యసింపకమును పాతనికిఁ గుమారుఁడున్నను నాతఁడు వారసుఁడు కాఁడనియు హిందూధర్మశాస్త్రము. ఇది నిజమైన పారమార్థిక బాంధవ్యముకాని మీ దేశీయుల "'ట్యూటరు' * వ్యాపారము" గాదు సుమీ!

నీ కభ్యుదయము గలుగుఁగాక!... మీ

—వివేకానందుఁడు.

(50)

అమెరికా సంయుక్తరాష్ట్రములు, 21-9-1894.

స్నేహాస్పద—...వెంటనే భారతదేశమునకు రావలయునని నా యాశయము. ఈ దేశమున నునికి చాలు నని పించుచున్నది—ముఖ్యముగా మితిమీఱినపని నాకు నాడీకంపము గలిగించుచున్నది. లెక్కకు మించిన బహిరంగో

* అనఁగా డబ్బుపుచ్చుకొని చదువు చెప్పువాఁడు.

పన్యాసము లేమి, అనవరతమైన 'అజావుడి' యేమి, నాకీ కంపమును గలిగించుచున్నది...కావున వెంటనే మఱలు దును—ఏమందువు? కాని నాయందు విశేషప్రీతిఁ జూపు వారిసంఖ్య, సదా నేనిచటనే యుండవలయునను వారిసంఖ్య, దినదినాభివృద్ధి జెందుచున్నది. ఈ వార్తాపత్రికా సంరంభము, ఈ లౌకికజీవనదంభము, ఇఁకఁ జాలును.

...పెదవులు చప్పరించుచు సానుభూతి ప్రకటించి నంతమాత్రమున నెవరివలనను నే దేశమునను మేలు చేకూర నేరదు. క్రైస్తవదేశములలోఁ గొందఱు ధనమొసఁగకపోరు —కాని యది యేయుక్తిచేతనో, ఏ నరకభయముననో కావున నది "కాకులను గొట్టి గద్దలకుఁ బెట్టె" ననునట్లు తోఁచును. (లేదా, వంగదేశీయ సామ్యమువలె) "గోవును జంపి, చర్మముతోఁ జెప్పులు కుట్టించి బాపనయ్యకు దానము చేయుము" అనునట్లుండును. ఇక్కడను నంతే, లోకమున మఱెక్కడనునంతే. ఏమైనను మన ప్రాగ్దేశీయులతోఁ బోల్చిచూచినచోఁ, బాశ్చాత్యులు లోభు లనిపించును. ఆసియాఖండవాసులు లోకులందఱియందును మహోదారు లని నానమ్మకము, కాని వారు పేదలు.

...ఈ యుపన్యాసవ్యాపారమనిన నాకు విసుగు పుట్టుచున్నది. ఆత్మవిద్యను—పరమార్థమును—గ్రహించు టకుఁ బాశ్చాత్యుల కింకను జాలకాలము పట్టును. సర్వము వారికి రూపాయలు, అణాలు, పైసలు. ఏమతమైనను సరియే, ఏధర్మమైనను సరియే, ఆయురారోగ్యములను సిరి

సంపదలను సౌందర్యమును నోడిలో వేయునా, తేనెటీఁగల వలె వారు దానిచుట్టును మూఁగుదురు, లేనిచో దాని మూతి చూడరు... శాశ్వతప్రేమబద్ధుఁడు,

—వివేకానందుఁడు.

(51)

అమెరికా సంయుక్తరాష్ట్రములు, 21-9-1894.

ఆయుష్మంతుఁడగు—, ఇంతలో సంసారత్యాగముచేయ నిశ్చయించుకొంటివని వినుట నా కతి విచారకరము. పక్వమైనపండు చెట్టునుండి రాలును కావున యుక్త సమయమునకుఁగాను వేచియుండుము. తొందరపడకు. అది గాక తన యవివేక కృత్యములచే నితరులను దుఃఖితులఁ జేయుట కెవ్వరికి నధికారము లేదు. నిదానింపుము, తొందర పడకు, సకాలమున నంతయుఁ జక్కఁబడును.—ఆశీర్వాదకుఁడు,

—వివేకానందుఁడు.

(52)

న్యూయార్క్, 25-9-1894.

ఆయుష్మంతుఁడగు—, నీవద్దనుండి కొన్ని లేఖ లందినందులకుఁ జాలసంతోషము...ఇతరులును గొంత సంచలనము గలిగించుచున్నందులకు మఱియు సంతోషము. మనము సంచలనము, కాదు, విప్లవము కలిగింపవలయును. లేనిచో లాభము లేదు. చూడుఁడు, ప్రపంచమును మీ రుజ్జ్వాతల లూఁగింపఁగలరు—జయ గురుదేవ! "శ్రేయాంసి బహు

విఘ్నాని" (శ్రేయస్కర కార్యములకు విఘ్నములు మెండు) అని మీకుఁ దెలియునుగదా. ఈ విఘ్నములే శీలమును నిర్మించును, జనులను మహనీయుల నొనర్చును... ఈ తాఁకుడు నెదిరించి నిలుచుట 'మిషనరీ'ల తరమా! వారి తాతలతరమా?..."మహాగజాః పలాయన్తే మశకానాంతు కాగతిః"—"మదపుటేనుఁగులు కొట్టుకొని పోవుచుండ దోమగతి మాటయేమి!" నాయనా! ఆవిషయమై నీవు బెంగపెట్టుకొనక, మనస్సు కుదుటఁబఱచుకొనుము. ప్రత్యుద్యమమునను గుణగ్రహణపారీణులు కొందఱు, రంధ్రాన్వేషకులు మఱికొందఱు. మీ పనిని మీరు సాగింపుఁడు, ఏపక్షమునకుఁగాని మీరు సమాధానింపనేల? "సత్యమేవ జయతే నానృతం, సత్యేనైవ పన్థా వితతో దేవయానః." (ఎన్నఁటికైనను సత్యమే జయించునది, అనృతముకాదు: సత్యముననే దేవయాన మార్గము వెలయుచున్నది.)...క్రమముగా సర్వము సిద్ధించును.

...ఈ దేశమున బాలికలమూలముననే బాంధవ్యము. కుమారుఁడు పెండ్లియాడినంతనే యిఁకఁ గుటుంబమునకుఁ జెందఁడు, కాని యల్లుఁడు మామగారియింటిని దఱచు సందర్శించుచుండును. "పెండ్లాము దొరకువఱకే కొడుకు కొడుకుగాని కూతురు యావజ్జీవము కూతురే" యని వారి సామెత.

...చిన్నతనముననే యిచట బాలురు జీవనోపాధి నార్జింపఁబోవుదురు; బాలికలో, విశ్వవిద్యాలయములలో

విద్యనభ్యసించుచుందురు. కావుననే సభలలో నూటికిఁ దొంబదితొమ్మండ్రు బాలికలే కనిపించుచుందురు. వారితోఁ బోల్చిచూచినచో, బాలుర కెచటను నాస్పదమే లేనట్లు తోఁచును.

ఈదేశమున భూతవాదులును ప్రేతవాదులును (Spiritualists) కావలసినంతమంది కలరు. భూతమును లేదా, విగతజీవుని వెలువఱుచు వ్యక్తియే Medium (మధ్యవర్తి). ఈ వ్యక్తి యొక తెరచాటునకు వెడలును, అందుండి నానావర్ణములతో, ఆకృతులతో, భూతములు వెలువడును. ఈ సంఘటనములను నేను గొన్నిటిని జూచి నాను, కాని యిదియంతయు నాకు 'తమాషా'గాఁ దోఁచినది. దీనినిగూర్చి యిదమిత్థమని నిర్ణయించుటకుముందు మఱి కొన్నిటిని బరిశీలింపవలసియున్నది. ఈ భూతవాదు లనేకులు నన్ను గౌరవింతురు.

తరువాత గమనింపఁదగినది "Christian Science" (క్రైస్తవవిజ్ఞానము). ఈ రోజులలో నెక్కడఁజూచినను నీ క్రైస్తవవిజ్ఞానవాదులప్రభావమే వెలుఁగుచున్నది—ఎక్కడఁ జూచినను వీరే. వీరనినను, వీరివ్యాప్తియనినను (క్రైస్త వులలో) సనాతనులకుఁ గడుపుమంట. ఈ క్రైస్తవ విజ్ఞాన వాదులు వేదాంతులు—అనఁగా అద్వైతదర్శనమునందలి కొన్ని సిద్ధాంతములను బట్టుకొని బైబిలునకు ముడివెట్టు చున్నారని నాయభిప్రాయము. "సోఽహం, సోఽహమ్" అనుచు మనశ్శక్తిమూలమున వీరు రోగనివారణ చేయు

చుందురు. వీరందఱును నన్ను విశేషముగాఁ గొని యాడుదురు.

ఈ దేశములోని 'సనాతనులు' ఇప్పుడు నిస్సహాయులై గోలచేయుచున్నారు. "పిశాచారాధకులను"* దూషించుదినములు వెనుకఁబడినవి. నేనన్న వారికి సింహస్వప్నము, నన్ను గూర్చి వారు, "ఏమి శనిగ్రహము మనకు దాపరించినది! వేలఁకొలది జనులు వీని వెంటఁబడుచున్నారు! సనాతన క్రైస్తవమతమును వీఁడు రూపుమాపునాయేమి?" అని మొత్తుకొనుచుందురు. కానిండు, అగ్నిముట్టించినాము, గుర్వనుగ్రహమున నీ జ్వాల యిఁక నాఱిపోవునది కాదు. ఈ స్వమత దురభిమానులు ఉక్కిరిబిక్కిరియగు దినములు వచ్చి తీరును....

ఇచటి దివ్యజ్ఞానసమాజికు లంతఁగా శక్తిమంతులు కారు. ఐనను వీరిని క్రైస్తవ సనాతనులనినఁ బరమాసహ్యము.

ఈ క్రైస్తవవిజ్ఞానము సరిగా మన కార్తభాజ సాంప్రదాయము† వంటిది; "నా కేవ్యాధియు లేదు"

---

* క్రైస్తవులలోఁ బూర్వాచారపరాయణులు హిందువులను నితర మతస్థులను "పిశాచారాధకులు" (Devil worshippers) అని నిరసించుచుందురు.

† వంగీయ వైష్ణవమతము క్షీణదశ నొందినపు డందుండి వెలువడిన యొకశాఖ. కార్తభాజులు భగవంతుని 'కర్త' యందురు. విశ్వాసమును బురికొల్పి రోగికిఁ జికిత్స చేయుటలో వీరు కొంతవఱకుఁ బ్రసిద్ధులు.

అనుఁడు—మీరు ఆరోగ్యవంతులగుదురు; "సోఽహమ్" అనుఁడు,—విముక్తులగుదురు. ఇది శుద్ధలౌకిక చింతాపరాయణమైన దేశము. రోగములను నివారింపఁ గలిగితివేని, యమానుషక్రియలను జూపఁగలిగితివేని, ధనసంపాదనకు నూతన మార్గములను దెలుపఁగలిగితివేని, ధార్మికవిషయమునఁ బరమమూర్ఖుఁడవై యుండుపుగాక! వీరు నీమతమును దలఁదాల్తురు. కాని యిందులకు భిన్నసంఘటనములును లేకపోలేదు.

ఇచటి జనులకు నేను కేవల మపూర్వవ్యక్తిని. వీరికి నాతత్త్వమేమియు బోధపడుటలేదు. పాపము, సనాతనులకుఁగూడ నేమిచేయుటకును బాలుపోకున్నది. జనులిపుడు నేననిన భయభక్తులు కనఁబఱచుచున్నారు. నాయనా! బ్రహ్మచర్యమును మించిన బలమున్నదా?

చెన్నపురిపౌరులు పంపిన వినతిపత్రము నిచటిజనులతి కుతూహలముతోడను నాత్రముతోడను గమనించుచున్నారు. పత్రికలన్నియు దానిని బ్రకటించినవి. దానికిపుడు సమాధానము వ్రాయుచున్నాను.

...ఇచటి కన్యలు సౌందర్యవంతులు, ఆత్మగౌరవము కలవారు....మొత్తముమీఁద నిచటిజనులు విరోచనసంతతివారు. * శరీరపోషణమే వీరిపరమార్థము: సింగారించు

* విరోచనుఁడు ప్రహ్లాదుని పుత్త్రుఁడు, దానవప్రభువు. ఈతఁడు ఆత్మజ్ఞానార్థియై బ్రహ్మవద్దకు వెళ్లెను. కాని యాతని బోధనలను నపార్థము చేసికొని తుదకు విషయలోలుఁడయ్యెను. (చూ. ఛాందోగ్యోపనిషత్తు, అష్టమానువాకము.)

కొనుట, దిద్దుకొనుట—వీనియందే వీరిశ్రద్ధాభక్తులు; గోళ్లు తీసికొనుటకు వేయిసాధనములు, కేశఖండనమునకుఁ బది వేలసాధనములు—ఇఁకదుస్తులు, ముస్తాబులు, పరిమళద్రవ్యములు, నెన్నియెన్నిరకములో వర్ణించుట కాదిశేషుఁడు రావలయును.

...వీరు మంచివారు, దయగలవారు, ఆడినమాట తప్పరు; అంతయు బాగుగనేయున్నదికాని భోగమే వీరి భగవంతుఁడు. సౌందర్యమను వీచికలతో, విద్యయను నలలతో, భోగాంగణమున సిరిసంపద లేఱులై పాఱు దేశమిది.

> కాంక్షన్తః కర్మణాం సిద్ధిం యజన్త ఇహ దేవతాః,
> క్షిప్రం హి మానుషే లోకే సిద్ధిర్భవతి కర్మజా.
>
> —గీత, 4-12.

ఈ లోకమునఁ గర్మఫలములను గాంక్షించు మనుజులు దేవతల నారాధింతురు. ఈ మనుష్యలోకమున శీఘ్రముగాఁ గర్మములు ఫలించునుగదా.

ఈ దేశమున శక్తిసామర్థ్యములును గార్యదీక్షయు నత్యద్భుతముగా వ్యక్తమగుచుండును.—ఏమి యఖండబలము! ఏమి కార్యాచరణము! ఏమి పౌరుషము! బ్రహ్మాండమైన యేనుఁగులవంటి గుఱ్ఱములు భవనములవంటి పెద్దపెద్ద బండ్లను లాగికొని పోవుచుండును. ఇతరవిషయములు నిట్టివేయని మీరు గ్రహింపవచ్చును...స్త్రీలను వీరు గౌరవభావముతోఁ జూతురు. సర్వవిషయములందును స్త్రీలు

ముందంజవేయుచున్నారు. స్త్రీలయెడ గౌరవభావ మిచట పరిపూర్ణత వహించినదని నాయభిప్రాయము. పరికింపుఁడు,—ఈ దేశస్త్రీలను జూచి నిజముగా నేను నిశ్చేష్టుఁడనైతిని! ఏమిచాకచక్యము! ఏమి శక్తిసామర్థ్యములు! నేను కేవలము పసిపిల్లవాఁడనో యనునట్లు నన్ను వా రంగడులకును సర్వ ప్రదేశములకును దీసికొనిపోవుదురు. సర్వవిధమైన పనులను వారు చక్కఁబెట్టుదురు—వారు చేయు పనులలోఁ బదు నాఱవవంతుగూడ నేను జేయఁజాలను. సౌందర్యమున శ్రీ మహాలక్ష్మికిని విద్యలలో సరస్వతీదేవికిని నెనయగు వారు సాక్షాత్ పరమేశ్వరి యపరావతారములు. వారిని బూజించుచోఁ, బరిపూర్ణతనందు టబ్బురము కానేరదు. రామ! రామ! మనము మనుష్యుల మనిపించుకొనఁదగుదుమా? అట్టి జగన్మాతృమూర్తులను వేయిమందిని—నేను గతించుటకు ముందు—మన దేశమున వెలువడఁజేయఁగలిగినచో, మనశ్శాంతితో మరణింతును. అట్టివారు వెలువడినపుడే మీ దేశీయులు భారతీయు లనిపించుకోఁగలుగుదురు...

ఇచటి స్త్రీలను జూచి నిజముగా నేను దిగ్భ్రాంతుఁడనైతిని. జగజ్జననికి వారిపై నెంత యనుగ్రహము! నిజముగా వారత్యద్భుతవ్యక్తులు! సర్వవిషయములందును స్త్రీలతోఁ బోటిలోఁ బురుషులు నిలువలేకున్నారు. తల్లీ! లోకేశ్వరీ!...ఈ స్త్రీ పురుష భేదమును రూపుమాపని దే నేను నిద్రపోరాదు, ఆత్మయందేమైన లింగభేదము కలదా? ఈ స్త్రీ పురుష భేదమును నిర్మూలింపుఁడు—సర్వము నాత్మయే! శరీరాభిమానమును దుత్తునియలు చేయుఁడు,

తెండు! "అస్తి! అస్తి!" యను సద్భావమును బ్రకటింపుడు—సమన్వయభావములను జేపట్టుడు. "నాస్తి, నాస్తి" యను వ్యతిరేకభావములను బట్టుకొని యూఁగులాడుచుండుటచేతనే దేశ మధోగతిపాలగుచున్నది! "సోఽహం, సోఽహం, శివోఽహమ్!" ప్రతిజీవియందును నఖండశక్తికలదు; "నే నల్పుఁడను, తుచ్ఛుఁడను" అను వ్యతిరేకభావముల నాశ్రయించి పందులును బిల్లులును నగుటయా మీరు? ఏమి ఘోరకలి! నాస్తికతను నిరసనమును బోధింప సాహసించువారెవ్వరు? 'అబల' లనియు 'భీరువు' లనియు నెవరిని మీరు నిరసించుచుండుట? "శివోఽహం, శివోఽహమ్." నాస్తికభావములను నిరసనభావములను జనులు నొక్కి వక్కాణించుట విని నాకుఁ దలప్రైఁ బిడుగు పడినట్లు తోఁచును. ఈ విధమైన యాత్మనిరసనము వ్యాధికే మాఱుపేరు కాదా? ఆత్మనిరసనమును వినయమనవచ్చునా? అది దొంగవేషమునను న్న దంభము—అహంభావము. "నలిఙ్గం ధర్మకారణం, సమతా సర్వభూతేషు ఏతన్ముక్తస్య లక్షణమ్"—బాహ్యచిహ్నములును వేషములును బరమార్థము నొసఁగఁజాలవు; సర్వభూతములందును సమతయే ముక్తలక్షణము. "అస్తి, అస్తి; సోఽహం, సోఽహం; చిదానన్దరూపః, శివోఽహం, శివోఽహమ్"—నేను చిదానందమూర్తిని, శివుఁడను, శివుఁడను! "నిర్గచ్ఛతి జగజ్జాలాత్ పఞ్జరాదివ కేసరీ"—పంజరమునుండి కేసరివోలె జగజ్జాలమునుండి యాతఁడు (ముక్తుఁడు) వెలువడును! "నాయమాత్మా బలహీనేన లభ్యః"—ఈ యాత్మ బలహీనులకు లభ్యము

కానేరదు...హిమసంఘాతమువలెఁ బ్రపంచముపైఁ బడుఁడు—తద్వారమునఁ బ్రపంచము గుభిల్లుమని పగిలిపోఁగాక! హర! హర! మహాదేవ! "ఉద్ధరే దాత్మనాత్మానమ్"—తనవలననే, పురుషప్రయత్నముననే—తన్నుద్ధరించుకో వలయును.

పరహితార్థము ఈ జీవిత మాహుతియగు దిన మెన్నఁడు ప్రాప్తించునో కదా! జీవయాత్ర యనఁగా నిది యేమి యొకసక్కెమా? గుండెనెత్తురు ధారపోసి రాజమార్గ మును నిర్మించువారే మహాత్ములు. అనాదిగా జరుగుచున్న దిదియే. మనశ్శరీరములను సమర్పించి యొకఁడు సేతువును నిర్మింప, వేలకొలఁదిజను లితరులు తన్మూలమునఁ బ్రవాహ మునుదాఁటుచుందురు. "ఏవమస్తు! ఏవమస్తు! శివోఽహం, శివోఽహమ్!"...

చెన్నపురిలో సంచలనము గలిగినదనుట శుభ వర్త మానము.

మీ రేమైనను బత్రికను బ్రారంభింపరా? దాని మాట యేమైనది? మన మండలితోడను గలసి మెలసి వర్తింపవలయును, ఎవ్వరిని నన్యులుగా భావింపరాదు. దార్ఢ్య మును బ్రతిఘటించు సౌజన్యము—సమస్త దోషముల నెదిర్చి నిల్చు శ్రేయశ్శక్తి—ఇదియే మనకు వలయునది. ప్రతివ్యక్తియు మన గురుదేవునియందు విశ్వాసము గలిగి యుండవలయునని పట్టుపట్టకుఁడు...సగము వంగభాష తోడను సగము హిందీతోడను గూడియుండు నొక పత్రిక

కును—, వీలగుచో మఱియొక యాంగ్లపత్రికకును నీవు సంపాదకుఁడవు గావలసియున్నది—వీనిని నీవు నిర్వహించి తీరవలయును. ఊరక పరిభ్రమించుటవలనఁ బ్రయోజనము లేదు. నీ వెచటికి వెళ్ళిన నచట నొక స్థిరమైన ప్రచారక కేంద్రమును నెలకొల్పవలయును. అపుడే జనులలో మార్పు కలుగసాగును. నేనొక పుస్తకము వ్రాయుచున్నాను. అది ముగిసి నంతనే మాతృదేశమునకుఁ బరుగున వచ్చెదను!

...పేరు ప్రతిష్ఠలకొఱకుగాక, లోకకల్యాణమునకై శ్రీరామకృష్ణుఁ డావిర్భవించెనని సదా జ్ఞప్తిలో నుంచుకొనుఁడు, ఆతఁడు దేనిని బోధింప నవతరించెనో దానినే వ్యాప్తిచేయుఁడు. ఆతని పేరునుగూర్చి మీరు తాపత్రయపడ నక్కఱలేదు—దానంతటదియే వ్యాపించును. మీ గురువును బ్రతివ్యక్తియు (అవతారమూర్తిగా) నంగీకరింపవలయునని లేనిపోని పట్టుదల చూపనారంభించినంతనే యొక శాఖను సృష్టించినవారగుదురు—కావున జాగ్రత! అందఱియెడలను సద్భావమునే ప్రకటింపుఁడు—మంచిమాటలనే యాడుఁడు—క్రోధమును ద్వేషమును జూపినచో సర్వము ధ్వంసమగును. ఇచ్చవచ్చిన రీతిని లోకులేమైన నందురుగాక, మీ నిశ్చితాభిప్రాయములను విడువకుఁడు, లోకము తుదకు మీకుఁ బాదాక్రాంతమగునని—ఐతీరునని—నమ్ముఁడు. "వీరియందో, వారియందో శ్రద్ధాభక్తులు కలిగియుండ వలయును" అని వారందురు, కాని "మొట్టమొదట ఆత్మ విశ్వాసము గలిగియుండుఁడు" అని నేను జెప్పెదను—ఇదియే తరణోపాయము. ఆత్మవిశ్వాసమును బూనుఁడు—సమస్త

శక్తియు మీయందే కలదు—దానిని వెలువడఁజేయుఁడు. ''సమస్తము సాధ్యము'' అని ప్రకటింపుఁడు. ''గట్టిగా నిరాకరింపఁగలిగితివా, విషముగూడ నిన్నేమియుఁ జేయఁజాలదు,'' *''లేదు'' అనకుఁడు, ''కాదు'' అనకుఁడు, మెలఁకువ గలిగి వర్తింపుఁడు! నాస్తిక భావములను, నిరసనభావములను నిరాకరింపుఁడు, నిరసింపుఁడు! ''సోఽహం, సోఽహమ్'' అని చాటుఁడు!

కిన్నామ రోదిషి సఖే త్వయి సర్వశక్తిః
ఆమన్త్రయస్వ భగవన్ భగదం స్వరూపమ్,
త్రైలోక్యమేతదఖిలం తవ పాదమూలే
ఆత్మైవ హి ప్రభవతే న జడః కదాచిత్.

—''సఖుఁడా! నీ వెందులకు విచారించెదవు? సమస్తశక్తియు నీయందే కలదు. ఓ భగవానుఁడా! నీ భగవత్స్వభావము నామతింపుము. ఈ ముల్లోకములును నీకుఁ బాదాక్రాంతమగును. ప్రభావోపేతమై వెలయున దాత్మయే, జడప్రకృతి యెన్నఁటికిని గాదు.

అప్రతిహతశక్తితోఁ బనిచేయుఁడు! భయమేమి? మిమ్ములనెదిర్చి నిలువఁగలుగు వారెవ్వరు? ''కుర్మస్తారకచర్వణం త్రిభువనముత్పాటయామః బలాత్ కిం భోన విజానన్త్యస్మాన్, రామకృష్ణదాసావయవ్''—తారకలను బిండి చేసివేయుదము, ముజ్జగములను బెల్లగించివేయుదము, మన

* శ్రీరామకృష్ణ పరమహంస సూక్తి

మెవరమో మీకుఁ దెలియదా? శ్రీరామకృష్ణదాసులము. భయపడుటయా? ఎవరికి? సరి, సరి!

క్షీణాః స్మదీనాః సకరుణాః జల్పన్తి మూఢా జనాః
నాస్తిక్యన్త్విదన్తు అహహ దేహాత్మవాదాతురాః,
ప్రాప్తాః స్మ వీరా గతభయా అభయం ప్రతిష్ఠాం యదా
ఆస్తిక్యన్త్విదన్తు చినుమః రామకృష్ణదాసా వయమ్.

పీత్వా పీత్వా పరమమమృతం వీతసంసార రాగాః
హిత్వా హిత్వా సకలకలహ ప్రాపిణీం స్వార్థసిద్ధిమ్,
ధ్యాత్వా ధ్యాత్వా గురువరపదం సర్వ కల్యాణరూపమ్
నత్వా నత్వా సకలభువనం పాతు మామన్త్రయామః.

ప్రాప్తం యద్వై త్వనాది నిధనం వేదోదధిం మథిత్వా
దత్తం యస్య ప్రకరణే హరిహర బ్రహ్మాదిదేవైర్బలం,
పూర్ణం యత్తు ప్రాణసారై ర్భౌమనారాయణానాం
రామకృష్ణస్తనుం ధత్తే తత్పూర్ణ పాత్రమిదం భోః.

—"తమ దేహములతోఁ దాదాత్మ్యము నొంది, 'మేము దుర్బలులము, అల్పులము' అని దీనముగా విలపించువారు మూఢులు. ఇదంతయు నాస్తికత్వము. భయమును వీడిన మన మభయప్రతిష్ఠులమై, వీరులమై వర్తింతుము. రామకృష్ణదాసులమగు మన కవలంబనీయమగున దిట్టి యాస్తికతయే.

"సంసారరాగమును బరిత్యజించి. సదా పరమామృతపాన మొనర్చుచు, సకల కలహములకును మూలమగు స్వార్థపరతను సమూలముగా విడనాడి, మన గురుదేవుని

సర్వకల్యాణరూప పాదారవిందముల ననవరతము ధ్యానించుచు, సకల జనుల నీ యమృతపానమునc బాల్గొనుఁడని వందన సహస్రపూర్వకముగా నాహ్వానింతుము.

"ఎయ్యది యనంత వేదోదధిని మథించుటచే లభించెనో, హరిహర బ్రహ్మాదిదేవత లెందు తమబలమును గ్రుమ్మరించియుండిరో, అవతారమూర్తుల ప్రాణసారము చే నెయ్యది పూరింపc బడియెనో—అట్టి పరమామృతము శ్రీరామకృష్ణుని వ్యక్తిత్వమునc బరిపూర్ణమై యొప్పారుచున్నది!"

ఆంగ్లవిద్యావంతులగు యువకులనడుమ మనము కృషిచేయవలయును. "త్యాగేనైకే అమృతత్వ మానశుః —త్యాగము వలననే జను లమృతత్వము నొందిరి." త్యాగము!— త్యాగము!— అన్నిటికంటెను త్యాగమునే విశేషముగా మీరు బోధింపవలయును. సంసారత్యాగము చేయనిదే యాధ్యాత్మికశక్తి యలవడదు...

...అంతగా బాధపడుచుండుటకు హేతువేమి? నాస్తికత, ఆత్మనిరసనము. మనోబలముచే వ్యాధిని నిరాకరింపవలయునని తెల్పుము—గంటలో వ్యాధి నిర్మూలమగును! ఆత్మనగు నేను వ్యాధిపీడితుఁడనగుటయా? వ్యాధియును లేదు, గీధియును లేదు! "నే నాత్మను: వ్యాధిపీడితుఁడ నగుటెట్లు?" అని యొకగంటసే పేకాగ్రముగా ధ్యానింపుఁడని వారికిc జెప్పుము!—సమస్తము నదృశ్యమైపోవును. అఖండశక్తిమంతమగు నాత్మను నేను" అని మీరందఱును భావిం

పుఁడు—ఎట్టిశక్తి సామర్థ్యము లలవడునో చూడుఁడు!... ఆత్మనిరసనమా! ఏల? నేను సర్వశక్తి స్వరూపిణియగు జగజ్జనని సుతుఁడనుగానా? వ్యాధిగాని, భయముగాని, మోహముగాని నన్నేమి చేయఁగలదు? "నేను దుర్బలుఁడను" అను నాస్తికభావమును విషమువలెఁ బరిత్యజింపుఁడు—తన్మూలమున సమస్త శుభములును మీకుఁ జేకూరును. నాస్తికభావములను గల్పైనను దలఁపక, సదా సమన్వయ భావములను, ఆస్తికభావముల నవలంబింపుఁడు. నేనున్నాను, భగవంతుఁ డున్నాఁడు, సకలము నాలోనున్నది, ఆరోగ్యమును—నైర్మల్యమును—జ్ఞానమును—నాకేది వలయునో దానిని వ్యక్తముచేయఁగలను. చూడుఁడు, ఈ విదేశీయులు నా బోధనలను గ్రహింపఁగలుగుచున్నారు కాని మీరు నాస్తికభావములచే రోగగ్రస్తులగుచున్నారు! మిమ్ము రోగు లనువారెవ్వరు?—రోగము మిమ్ముల నేమి చేయఁగలదు? రోగమును దృణీకరింపుఁడు!..."వీర్యమసి వీర్యం, బలమసి బలం, ఓజోఽసి ఓజో, సహోఽసి సహో మయి ధేహి"—"నీవే వీర్యము, నాకు వీర్యము నిమ్ము; నీవే బలము, నాకు బలము కలిగింపుము; నీవే సహనము, నాకు సహనము గలుగఁజేయుము!" మీరు పూజచేయునపు డాసన ప్రతిష్ఠ ("ఆత్మానమచ్ఛిద్రం భావయేత్"—తాను సుస్థిరుఁడనను సంకల్పము తోఁ గూడుకొనియుండు క్రియ) నాచరింతురుగదా—దాని యభిప్రాయమేమి? "సమస్తము నాలోనున్నది, ఇచ్ఛామాత్రమున దానిని వ్యక్తముచేయఁగలను" అని ప్రకటింపుఁడు. అఖండాత్మస్వరూపులగు (ఫలాని) వారు

రోగపీడితులగు టెట్లు ?—అని మననము చేయుఁడు. క్రమము తప్పక కొన్నిదినములపాటు— ప్రతిదినము రెండుగంటల చొప్పున—ఇట్లు మననముచేయుచు వచ్చినయెడల నే వ్యాధియైనను సరియే మటుమాయ మగును.

—సదా మీ వివేకానందుఁడు.

(53)

అమెరికా సంయుక్తరాష్ట్రములు, 27-9-1894.

స్నేహాస్పద—, ...నా యుపన్యాసములతోడను వచనములతోడను కలకత్తాలోఁ బ్రకటింపఁబడుచున్న పుస్తకములలో నాకొక సంగతి కనిపించుచున్నది, అందుఁ గొన్ని రాజకీయభావగర్భితములని తోఁచురీతిని ముద్రితమగుచున్నవి; రాజ్యతంత్రముతోఁగాని, రాజకీయాందోళనముతోఁగాని నాకు లేశమును సంబంధములేదు. నేను లక్షించునది పరమార్థ మొక్కటియే—అది సరిగానున్నయెడల మిగిలిన వన్నియు స్వయముగనే చక్కఁబడును—నా వ్రాఁతలకుఁగాని, వచనములకుఁగాని రాజకీయాభిప్రాయములను ముడిపెట్టవలదని కలకత్తాజనులకు నీవు గట్టిగాఁ జెప్పవలసియున్నది. నేనొక రాజకీయ ప్రతినిధినని క్రైస్తవప్రచారకుల కుపన్యసించుచు, Reverend కాళీచరణ బెనర్జీ చెప్పెనని వింటిని. ఏమి యర్థరహిత ప్రలాపము!...అతఁడు బహిరంగముగా నట్లు చెప్పినయెడల నే నెట్లు రాజకీయ ప్రతినిధినో బహిరంగముగా నే కలకత్తా పత్రికకైనను వ్రాసియా బాబును ఋజువు చేయుమనుము; లేనిచోఁ దన మూర్ఖ

ప్రకటనము రద్దుచేసికొనుమని నామాటగాఁ జెప్పుము. ఇది వారి కుయుక్తి! సామాన్యముగాఁ గ్రైస్తవప్రభుత్వము లన్నిటి యందును గానవగు లోపములను గూర్చి న్యాయదృష్టితోఁ గొన్ని ఖండనలనుజేసి యున్నమాట నిజమే. అంతమాత్ర ముచే రాజకీయపు గొడవతో నాకు సంబంధమున్నదనియా యభిప్రాయము? ఆ యుపన్యాసములనుండి కొన్ని ఘట్టము లను వేఱుగా ముద్రించి నేనొక రాజకీయప్రచారకుఁడనని చూపుట మహాఘనకార్యముగాఁ దలఁచువారికి, "పర మేశ్వరా! ఈ మిత్రులబారినుండి నన్నుఁ గాపాడుము" అని మొఱపెట్టెదను.

అవిచ్ఛిన్న మౌనమే నాయపవాదకులకు నా సమా ధానమని నా మిత్రులకుఁ జెప్పుము. "కుక్కకాటునకుఁ జెప్పు దెబ్బ" సామ్యముగా వారితో నేను వాదమునకు దిగిన పక్ష మున మనమును వారి స్థితికే దిగినవారమగుదుము. సత్యము స్వయంజ్యోతియనియు నా కొసము వా రెవ్వరితోడను వివా దమునకు దిగనక్కఱలేదనియుఁ దెలియఁజెప్పుము. వారింకను నేర్చుకొవలసిన విషయము లనేకములు గలవు, వారు కేవ లము పసిబిడ్డలు, సుఖస్వప్నములతో—వెఱ్ఱిమొఱ్ఱి యూహా లతో—నిండియున్నవి వారి బుఱ్ఱలు—బొడ్డుపచ్చలాఱని కుఱ్ఱలుగదా వారు!

...అర్థరహితమైన యీ లౌకికజీవితముతో, పత్రికా ఘోషలతో, వర్ణనలతో నాప్రాణము విసివి వేసారినది. ఆహా! హిమాలయప్రశాంతి మఱల నాకెప్పుడు లభించునో కదా!—సదా మీ యాప్తుఁడు, —వివేకానందుఁడు.

(54)

అమెరికా సంయుక్తరాష్ట్రములు, 29-9-1894.

...వత్సలారా! ధీరులారా! స్వార్థరహితులారా! మీరు రండఱును జేయుచున్నపని చక్కఁగానున్నది. మిమ్ము లను జూచి నేను గర్వించుచున్నాను.... ధైర్యము గలిగి యుండుము, నిరాశ చెందకుము. శుభోదర్కమగు నిట్టి ప్రారంభస్థితిలో నీవు నిరాశ చెందినచో నవివేకి వనిపించు కొందువు.

మనకార్యక్షేత్రము భారతదేశము. మాతృదేశ మును మేల్కొల్పఁ బూననిచో విదేశీయుల మెప్పువలని ప్రయోజనమేమి?... మనకుఁ బ్రబలకేంద్రస్థానమొకటి యుండవలయును. అందుండి నలువైపులను మన యాశయ ములు వ్యాప్తినొందవలయును.... ఎన్నఁటికిని ధైర్యము వీడ కుము. సమస్తము చక్కఁబడును. సంకల్పబలమున్నచోఁ బ్రపంచము నుల్లూఁత లూఁగింపవచ్చును.

కొందఱు యువకులు క్రైస్తవులగుచున్నందులకు నాయనా! నీవు విచారింప నక్కఱలేదు. ప్రస్తుత సాంఘిక బంధములలో—ముఖ్యముగా మదరాసున—వారు క్రైస్త వులుగాక మఱియేమి చేయఁగలరు? స్వాతంత్ర్యము లేనిదే యభివృద్ధి యెన్నఁటికిని గలుగనేరదు. మానసికవిషయమున మీ పూర్వులు సంపూర్ణ స్వాతంత్ర్యము నొసఁగినారు,— మతధర్మము లందుచే వికాసము నొందినవి. శారీరకవిష యమున వారు బంధములు కల్పించినారు, సంఘ మందుచేఁ

బిట్టతల వేసినది. పాశ్చాత్య దేశములందలి పరిస్థితు లిందులకుఁ గేవలము భిన్నము. సాంఘికవిషయములందే స్వాతంత్ర్యము; మత విషయమున నేమియు లేదు. ఇపుడు ప్రాచ్యసంఘము నుండియే కాక, పాశ్చాత్య మతమునుండియు బంధములు సడలుచున్నవి.

ప్రతిజాతియందును ప్రత్యేకలక్షణములు గోచరించు చుండును. పారమార్థికదృష్టి, లేదా, అంతరవలోకనపరత్వము భారతీయులందును వైజ్ఞానికదృష్టి, లేదా, బాహ్యవలోకనపరత్వము పాశ్చాత్యులందును విలక్షణమై కాన్పించును. పరమార్థము నంతయుఁ బాశ్చాత్యులు సాంఘికవికాసమూలమునఁ బడయఁగోరుదురు; ప్రాచ్యులో, సమస్తసాంఘికశక్తులను బరమార్థమూలమునఁ జేపట్టఁదలతురు. హిందూసంఘమును సంస్కరింపవలయునన్నచో, సనాతనధర్మమును నిర్మూలించుటకంటె మఱియొకమార్గము లేదని నవీన సంస్కర్తలకుఁ దోఁచుట కిదియే హేతువు. వారు ప్రయత్నించి విఫలులైనారు. ఎందువలన ? వారిలో నెవ్వరును స్వీయమతధర్మము లెట్టివో పరిశీలింపకుండుటవలన —సమస్త మతధర్మములకును దల్లి యనఁదగు సనాతన ధర్మతత్త్వమును గ్రహించుటకు వలయు శిక్షణమును బొందిన వ్యక్తి వీరిలో నొక్కఁడును లేకుండుటవలన. హిందూసంఘమును బాగుపఱుచుట కెట్టి ధర్మవినాశనమును జేయనక్కఱ లేదనియు నేఁటి సాంఘికదుఃస్థితికి మూలము మతధర్మము లెంతమాత్రముఁ గావనియు వానిని సంఘమున కనువర్తింపఁ జేయకుండుటయే హేతువనియు నేను నొక్కి

వక్కాణింతును. ఇందలి ప్రత్యక్షరమును మన వేదశాస్త్రములనుండి నిరూపింప సంసిద్ధుఁడనై యున్నాను. ఇదియే నాహితోపదేశము, దీనిని నిర్వహించుటకు మనము యావజ్జీవము, యావచ్ఛక్తితోడను ప్రయత్నింపవలసియున్నది. విషయము నవగాహన మొనర్చుకొనుటకుఁ జాలకాలము పట్టును. తాలిమి వహించి పనిచేయుఁడు. "ఉద్ధరే దాత్మ నాత్మానమ్ — తనవలననే తన్నుద్ధరించుకోవలయును."—
ఆప్తుఁడు, —వివేకానందుఁడు.

మఱియొకమాట. ఆముష్మిక చింతాసక్తులకును బారమార్థికులకును మాత్రమే నేఁటి హిందూసంఘమేర్పడి యున్నది,—తదితరులందఱును గంగ పాలుకావలసినదే. ఏల? ఐహికసౌఖ్యములను గాసంత యనుభవింపఁ గోరువారి గతి యేమి? మనమతమగు సనాతన ధర్మమువలెనే మనసంఘమును నెల్లరకును దావొసఁగవలయును. మన మత ధర్మముల తత్త్వము నవగాహన చేసికొని పిమ్మట వానిని సంఘమున కనువర్తింపఁ జేయుటయే యీ కార్యమును గొనసాగించు మార్గము. నెమ్మదిగానయ్యును నిశ్చయముగా జరుగవలయు కార్యమిది. —వివేకానందుఁడు.

(55)

చికాగో, సెప్టెంబరు, 1894.

దివాన్‌మహాశయా—దయతో మీరు హేల్ (G.W.Hale) దొర కభినందన లేఖ వ్రాసియుండుట నా కమితానంద దాయకము—వారియెడ నేను కృతజ్ఞతాబద్ధుఁడను. ఇంతవఱ

కీ దేశమున యాత్రలు చేయుచుఁ బ్రతివిషయమును గమనించు చున్నాను. ధర్మమనఁగా—బరమార్థమనఁగా—నేమో గ్రహించిన దేశము ప్రపంచమున భారతదేశమొక్కటియే యని నా సిద్ధాంతము ; ఏదోషము లుండుఁగాక, నైతికముగను పారమార్థికముగను నితరజాతులన్నిటికంటెను హిందువులు కోటిరెట్లు ఘనులని నానిశ్చయము ; స్వార్థరహితులగు భారతపుత్రులందఱును శ్రద్ధవహించి తగురీతిని బ్రయత్నించుచో, పాశ్చాత్య తీవ్రకార్యదక్షతను భారతీయ ప్రశాంతి సందీపిత సుగుణములతో మేళవించుటచే లోకమునఁ బరమోత్కృష్టులగు వ్యక్తులు వెలువడఁగలరని నా నమ్మకము. . . .

—విశ్వసనీయుఁడు, వివేకానందుఁడు.

(56)

అమెరికా సంయుక్తరాష్ట్రములు, 23-10-1894.

స్నేహస్వరూప—, . . . మన జీవితోద్దేశ్యము లోకహితాచరణమే కాని లోకులవలని యభినందనము కాదు. . . ఆతని ప్రాపునొందినవారి కైశ్వర్యమేమి, సుగుణములేమి, స్వాతంత్ర్యమేమి — సమస్తము కరతలామలకమగును. . . . మా భీః మా భీః—ధైర్యముబూనుఁడు! క్రమముగా సర్వము సిద్ధించును. అంతఃకలహములను గక్షలను బురికొల్పుట, ఆత్మశ్లాఘనము, ఒరులను జూచి యసూయపడుటయునను నీ మూటిని మీరందఱును శాశ్వతముగా విసర్జింపవలయును. భూమాతవలె మీరు క్షమాపూర్ణులైయుండవలయును. ఇది

మీరు సాధించుచో, ముజ్జగములును మీకుఁ బాదాక్రాంత మగును.

...గురుదేవుని జన్మదినోత్సవములలో నైహికమగు నన్నదానాదులను దగ్గించి, యందులకు బదులు ధీవికాసము నొనఁగూర్చు నాధ్యాత్మిక తత్త్వబోధలను విశేషముగాఁ జేయఁ బ్రయత్నింపుఁడు.... —వివేకానందుఁడు.

(57)

వాషింగ్టన్, 27-10-1894.

స్నేహాస్పద—,...భారతదేశమున నేనేమి చేయువాఁడనో యిక్కడను నదే చేయుచున్నాను. కార్యసిద్ధికై సదా భగవంతునిపై నిర్భరపడుటయేగాని ముందుఁగా వ్యూహములు పన్నుట నాపద్ధతి కాదు...మఱియు నీ దేశములో నేను విధివిరామము లనునవి లేకుండఁ బనిచేయవలసియున్న దనియు నా భావములను గ్రంథరూపమున వెలువరించుటకు నాకు వ్యవధి లేదనియు నీవు గుర్తింపవలసియున్నది. నిరంతరమైన యీ యొత్తిడివలన నా నాడులు బలహీనమగుచున్నవి—ఇది నా యనుభవము. నానిమిత్తము నీవొనర్చిన స్వార్థరహిత వీరకృత్యములకుఁగాను నీయెడలను జెన్నపట్టణములోని నా మిత్రులందఱియెడలను నేనెంతటి కృతజ్ఞతాబద్ధుఁడనో తెలుపఁజాలను. నేను నిర్హేతనుగాను; ధ్యానము, విద్యావ్యాసంగము—ఇదియే నా సహజప్రవృత్తి. చేయఁదగినంత కృషి చేసితిననియే తలఁతును. నేనిఁక విరామము నొందుచు, నాగురుదేవుని సన్నిధినుండి నావద్దకు వచ్చినవారి

కొకింత బోధింపవలసియున్నది. మీ శక్తిసామర్థ్యములను మీ రిపుడు గ్రహించితిరిగదా; చెన్నపురి యువకులారా! నిజముగా మీరే సర్వము నొనర్చితిరి, నేను నిమిత్త మాత్రుఁడను. నేను త్యాగిని, నాకు వలయు కార్యమొక్క టియే. అనాథల కన్నీటి నాఁపఁజాలని—వారల కడుపుఁ జిచ్చు చల్లార్పఁ బట్టెఁడన్నమును బెట్టఁజాలని—ధర్మమని నను దేవుఁడనినను నాకు నమ్మకములేదు. ఎంత గొప్ప సిద్ధాంతములను ప్రకటించినను, ఎంత ప్రబహ్మాండమైన వేదాంతమును జాటినను, పుస్తకములతోడను సిద్ధాంతములతోడను గూడుకొనియుండు ధర్మమును నేను ధర్మమనఁజాలను. కన్ను నుదుటనున్నదికాని వీఁపున లేదు. మా మతధర్మములని చెప్పుకొని మీరు గర్వించునట్టివాని నాచరణలోఁ జూపుఁడు, అగ్రసరులు కండు. భగవానుఁడు మిమ్మనుగ్రహించుఁగాక!

ఆత్మవిశ్వాసమును బూనుఁడు, నాపై నాశపెట్టుకొనకుఁడు. దేశమునఁ గొంత యుత్సాహమును బురికొల్ప నిమిత్తమాత్రుఁడనైనందుల కానందించుచున్నాను. దాని నూఁతగాఁగొని ముందంజవేయుఁడు, సమస్తము చక్కఁ బడును. వత్సలారా! ప్రేమ మెన్నఁడును నిరర్థకము కాదు; నేఁడో, రేపో, శతాబ్దానంతరమో, సత్యము జయించి తీరును! ప్రేమయే విజయసింహాసన మధిష్ఠించును. మీ సోదర మానవులను మీరు ప్రేమింతురా? దేవు నెచట వెదకఁబోయెదరు? ఈ పేదలును, ఈ దీనులును, ఈ దుర్బలులును దైవస్వరూపులు కారా? ముందుఁగా వారినేల

యర్పింపరాదు? గంగానదీకూలమున నూతులు త్రవ్వనేల? ప్రేమ యఖండమహిమాన్వితమగు చింతామణియని నమ్ముఁడు. పేరుప్రతిష్ఠలనెడి యీ గాజుగాళ్ల నాసించువారెవ్వరు? వార్తాపత్రికాఘోషను నేను గణుతింపను. నీకుఁ బ్రేమ కలదా? ఉన్నచో నఖండశక్తిమంతుఁడవు. నీవు స్వార్థరహితుఁడవేనా? ఐనచో హరిబ్రహ్మాదులైనను నిన్ను అడ్డుకొనఁజాలరు. ఎల్లెడలను శీలమే మహిమాన్వితము. సాగరగర్భముననున్నను దన బిడ్డలను బరమేశ్వరుఁడు కాపాడును. మీ దేశమునకు వీరులు కావలసియున్నారు; కావున వీరులు కండు!

ప్రతివ్యక్తియు నేను భారతదేశమునకు రావలయుననును. నేను వచ్చినపక్షమున మనము లోకమును మార్చివేయఁగలమని వారి యభిప్రాయము. నాయనా! వారు పొరపడుచున్నారు. నేఁటి యుత్సాహము కేవలము తాత్కాలికమైన దేశభక్త్యావేశము—అందులో నేమున్నది? అది నిజమైనదైనయెడల స్వల్పకాలముననే వందలకొలఁది వీరులు కార్యాంగణమున నుఱికి మన యుద్యమమును నిర్వహింతురు. కావున నిజముగా మీరే యంతయుఁ జేసితిరని గ్రహించి ముందంజవేయుఁడు. నాకోసము నిరీక్షింపకుఁడు. ఇచట బ్రహ్మాండమైన కార్యక్షేత్రమున్నది. ఈమతముతోఁగాని, యామతముతోఁగాని నాకేమి పని? నే నీశ్వర సేవకుఁడను, ఉత్తమాశయములను వ్యాప్తిచేయుటకై లోకమున నింతకంటె—ఈ దేశముకంటె ఉత్తమాంగణము మఱెచ్చట నున్నది? ఒకఁడు ప్రతికూలుఁడైనచో, వంద

మంది నాకుఁ దోడ్పడసంసిద్ధులై యున్న యీ దేశముకంటె —మానవుఁడు సోదరమానవునియెడ సానుభూతిజూపెడు నీ దేశముకంటె—స్త్రీలు సాక్షాద్దేవతలై యున్న యీ దేశముకంటె — నుత్తమకార్యక్షేత్రము మఱెచ్చట నున్నది? అంతయు నిజముగా శుభసూచకమైయున్నప్పుడు పరమమూర్ఖులు సైతము స్తోత్రాలాపప్రియులై నడుముగట్టుకొందురు, పిఱికిపందలు సైత మపుడు భీములే!—కాని నిజమైన వీరుఁడు నిరాడంబరముగాఁ బనిచేయును. ఒక బుద్ధుఁడు లోకమున వెలయుటకుముం దెందఱు బుద్ధులు తమ జీవితముల నాహుతి యొనర్పవలసియుందురో! నాయనా! నాకు మాధవునియందును మానవునియందునుగూడ విశ్వాసము గలదు. దీనులకుఁ దోడ్పడుటయే పరమపురుషార్థమని నా నమ్మకము. పరహితార్థము నరకానుభవమైనను నాకు సమ్మతమే. పాశ్చాత్యులను గుఱించియా నీవు చెప్పుచున్నావు!— నాకు వారు—శుద్ధసనాతనులగు క్రైస్తవులు సైతము—అన్నపానము లొసఁగిరి, ఆశ్రయము నొసఁగిరి, స్నేహము నొసఁగిరి, సంరక్షణ నొసఁగిరి! వారి మతాచార్యులలో నెవ్వరైనను హిందూదేశమునకు వచ్చినచో, మనవారు ఏమి చేయుదురు? వారిని దాఁకనైనను దాఁకరు.— 'వారు మ్లేచ్ఛులు!' నాయనా! ఏ మానవుఁడుగాని, యేజాతిగాని పరులను ద్వేషించి బ్రదుకఁజాలదు సుమీ! ఏనాఁడు మ్లేచ్ఛశబ్దమును సృజించి మనవా రితరులతో రాకపోకలను విరమించిరో ఆనాఁడే భారతదేశమునకు దౌర్భాగ్యము దాపరించినది. ఈ ద్వేషభావమును నిర్మూలించుటకై జాగ

రూకులగూఁడు! మిట్టవేదాంతము చెప్పుట చాల సులభమే— మంచిదే—కాని యణుమాత్రమైనను వేదాంతము ననుష్ఠానమునఁ జూపుట మహాకష్టసాధ్యము!— ఆశీస్సులు.—సదా

—మీ వివేకానందుఁడు.

మఱియొక మాట. అధికారవాంఛ, అసూయయునను నీ రెంటినిగూర్చియు జాగరూకుఁడవు కమ్ము. సదా ఆత్మ విశ్వాసమును బూనుము. —వివేకానందుఁడు.

(58)

షికాగో, 15-11-1894.

దివాన్ మహాశయా—...ప్రపంచమందలి యితర జాతులతో సంబంధమనునది లేక, యొంటరిగా నుండుటయే మన క్షీణదశకుఁ గారణము, విశ్వవాహినియం దితర జాతులతోఁ గలిసి పయనించుటయే మనకుఁ దరణోపాయము. సంచలనమే ప్రాణలక్షణము. అమెరికా యద్భుతమైన దేశము, పేదలకును స్త్రీలకును భూతలస్వర్గము. ఈ దేశమునఁ బేదఱిక మనునది లేనే లేదని చెప్పవచ్చును, మఱియు లోకమున మఱెక్కడను నింతటి స్వాతంత్ర్యలును విదుషీమణులును విజ్ఞానసంపన్నలునగు స్త్రీలు లేరు. సంఘమున సర్వకార్యములందును వారిదే ప్రధానస్థానము.

...నావంటి యొక సన్న్యాసి యీ యమెరికా దేశమున నెందుల కుండవలయునో మీకు బోధపడకపోవచ్చును, కాని నే నుండవలసివచ్చుటచేత నేయున్నాను. ప్రపంచము మన నామరూపములను గుర్తింపవలయుననుటకు

మన సనాతనధర్మ మొక్కటియే మనకుఁగల యధికారము, యోగ్యత; భారతదేశ మింకను నశింపలేదని లోకమందలి యితర జాతులకుఁ దెలియఁజేయుటకుఁగాను మన ధార్మికోత్తములను బాహాటముగా బయటికిఁ బంపవలసియున్నది.

భారతీయులు మృగప్రాయులుకారని తెలుపుటకైనను భారతదేశమునుండి తగిన వ్యక్తులు కొందఱు బయలుదేఱి ప్రపంచమందలి నానాదేశములకును వెడలవలసియున్నది. ఇంటిపట్టుననున్న మీకు దీనియావశ్యకత గోచరింపకపోవచ్చును, కాని నమ్ముఁడు, నామాట,—మీ జాతీయాభ్యుదయము దీనిమీఁదనే విశేషమాధారపడియున్నది. సోదరమానవశ్రేయమునుగూర్చి తలపోయని సన్న్యాసి పశుప్రాయుఁడుకాని సన్న్యాసికాఁడు.

నేను కేవల మిచటి వింతలను జూడవచ్చిన వాఁడను గాను, పనిలేని పాంథుఁడనుగాను; ఈ కంటి కీ ఱెప్పలు దూరముకానిచో నంతయు మీకుఁ ద్వరలోనే వెల్లడి కాఁగలదు, అపుడు మీరు యావజ్జీవము నన్ను దీవింతురు.

మతమహాసభలో మాటాడినాను—నా మాటలను సభ్యులెట్లు వినిరో మీకుఁ దెలియుట కిచట సిద్ధముగానున్న వార్తాపత్రికలనుండి క్రోడీకరింపఁగలను. నేను గర్వితుఁడను గానక్కఱలేదు, కాని నాయందలి మీ ప్రేమానురాగముల నెంచి నే నీవిషయమును మీకు వెల్లడింపక తప్పదు: ఏ హిందువుఁడు నమెరికా నట్లాకర్షింపలేదు. విశేష నాగరికతఁ జెందిన దేశములు సైతము పాదాక్రాంతమై

యెవ్వరియొద్ద నీతి ధర్మములను నేర్వఁదగునో యట్టి వ్యక్తులను నేఁటికిని భారతదేశము ప్రాదుర్భవింపఁజేయుచున్నదని యమెరికా దేశీయులకు విదితమైనది— వేఱేమియుఁగానిచో నిదియే నారాకవలనఁ గలిగిన ఫలము. భారతీయులు తమ సన్న్యాసి నింతదూరము పంపుట యుక్తి యుక్తమేయని దీనివలననైనను మీరు తలఁపరా?...

పత్రికలనుండి నేను గ్రోడీకరించు విషయములివి:—
"సంగ్రహమగు నుపన్యాసములలో ననేకము వక్తృత్వమును ప్రదర్శించినను మతమహాసభోద్దేశ్యమును దాని లోఁతుపాఁతులను గూర్చి హిందూమతాచార్యునంతటి చక్కఁగా నుపన్యసించిన వక్త మఱియొకఁడు లేఁడు. ఆతని యుపన్యాసమును సమగ్రముగాఁ బ్రకటింతును, కాని సభ్యుల హృదయము నదియెట్లువశమొనర్చుకొనెనో కేవలము సూచించివిడుతును, ఏలన నాతఁడీశ్వరప్రేరిత మహావక్త; ధైర్య స్థైర్యములును వివేకమును రూపొందిన యాతని వదనమును వదనమునకు మర్యాదనొసఁగు నాతని కాషాయాంబరములును మనోజ్ఞమైయొప్ప, మనఃపూర్వకములగు నాతని మృదుమధుర వచనములు సభ్యులను దన్మయతనొందించెను."
(ఇట నుపన్యాసము పూర్తిగానుదాహరింపఁ బడినది.)

న్యూయార్కు క్రిటిక్.

"స్వామి పరిజ్ఞానము, వక్తృత్వము, నాతని మనోహరమూర్తియు, హైందవ నాగరికతనుగూర్చి మనకు నూతనాభిప్రాయము నొసఁగినవి. ప్రతిభావిలసితమగునాతని

మనోహరవదనమును మధురగంభీరస్వరమును శ్రోతలను ముగ్ధులనొనర్ప మన సమాజములందును ప్రార్థనాలయము లందును స్వామి బోధించుచుండినకతన స్వామిమతధర్మములు మనకుఁ బరిచితములైనవి. వ్రాతమూలకమగు నేయాధార మునులేకయే యఖండచాతురితో, విశ్వసనీయమగు సద్భా వముతో, హృదయోత్తేజకమగు వచఃపాటవముతో నాతఁడు తనయుపన్యాసవిషయములను దనసిద్ధాంతములను బ్రక టించును.'' న్యూయార్క్ క్రిటిక్.

''విశ్వమతమహాసభలో వివేకానందుఁ డగ్రగణ్యుఁ డనుట నిస్సంశయము. ఆతనిప్రవచనములను వినినవెనుక, నట్టివిద్వజ్జననిలయమగు భారతదేశమునకు మన క్రైస్తవ మతబోధకులను బంపు టెంతటి యవివేకమో గ్రహిం చితిమి.'' న్యూయార్క్ హెరాల్డ్. (ఇచటిప్రతికలలో నిది యగ్రగణ్యము.)

మీరు నన్ను గర్వితునిగా నెంచవచ్చునను భయ మున నింతటితో విరమించుచున్నాను; లోక మెట్లునడచు చున్నదో గమనింపక, యించుమించు కూపస్థమండూకములై యున్న మీకీసంగతులను నేను దెలుపవలసివచ్చినది. వ్యక్తి గతముగా మిమ్ముఁగాక, సర్వసాధారణముగా మనసంఘము నుద్దేశించుచున్నాను—స్వయముగా మీరుదార హృదయు లను సంగతి నాకుఁ దెలియును.

భారతదేశములో నేనెట్లుంటినో యిక్కడను నట్లే యున్నాను,—కాని కల భేదమిది: ఉత్తమ సంస్కృతిగల

యీ దేశములో గుణగ్రహణము, సానుభూతియు ననునవి కలవు—మనమూర్ఖులలో నివి కంచు కాగడాలు పెట్టి వెదకి నను గాన్పింపవు. మా బోటి సన్న్యాసులకుఁ బిడికెఁడన్నము బెట్టుటకై యచటి మనవారు సణుగుకొందురే! ఇచ్చటనో, ఒక చిన్నయుపన్యాసమునకై వేయిరూపాయిలైన నిచ్చుటకు వెనుదీయరు. మఱియుఁ దమ కొనర్పఁబడిన బోధలకై యావజ్జీవము కృతజ్ఞులై యుందురు. చూచితిరా, తేజా?

భారత దేశమున మనవారికంటె విశేష మీ విదేశీయులే నాబోధల నవగాహనచేసికొని కొనియాడుచున్నారు. తలఁచినచో యావజ్జీవము నేనిచట భోగసాగరమునఁ దేలియాడఁగలను, కాని నేను సన్న్యాసిని; "మీయం దెన్ని దోసఁగులున్నను, ఓ భారతీయులారా! మీరు నాకుఁ బ్రేమ పాత్రులే." కావునఁ గొలఁదినెలలలో నేను వచ్చుచున్నాను. (గుణగ్రహణము, కృతజ్ఞతయు ననునవి యెట్టివో మన జనులకుఁ దెలియకున్నను సరియే) నేనింతవఱకును జేయుచున్నరీతిని బ్రతిపట్టణమునను మతధర్మవికాసములను వ్యాప్తి చేయ నారంభింతును.

విదేశీయుఁడను, అన్యమతస్థుఁడను నగు నాయెడ నమెరికాజనులు చూపుచున్న యాదరణతో, సానుభూతితో, గౌరవముతో, వారు నాకొనరించుచున్న తోడ్పాటుతో మన దేశీయుల నీచ—స్వార్థభూయిష్ఠ—జ్ఞానవిహీన—కృతఘ్నతను బోల్చిచూచినచో నా దేశీయులను జూచి నేను సిగ్గుపడవలసియున్నది. కావున దేశమునుండి యీవలకు

వచ్చి యితరులను జూడుఁడు, చూచి వ్యత్యాసమును గ్రహింపుఁడు.

నేను గ్రోడీకరించిన విషయములను జూచినపిమ్మట నైనను నమెరికాదేశమున కొక సన్న్యాసిని బంపుట సమంజసమేయని మీకుఁ దోఁచుటలేదా ?

దీనిని బ్రకటింపఁబోకుఁడు. పరమనీచమైన యీ పేరుప్రతిష్ఠలనిన నాకు రోఁత—భారతదేశమున వాని నె ట్లువగించుకొనువాఁడనో మీకుఁ దెలియునుగదా.

భగవత్కార్యమును జేయుచున్నాను, భగవంతుఁ డెట్లు నడపునో యట్లునడతును. "మూకం కరోతి వాచాలమ్," ఇత్యాది. మూఁగవాని నెవ్వఁడు మహావక్తను జేయునో, కుంటివాని నెవ్వఁడు గిరిని దాఁటించునో యాభగవంతుఁడే నాకుఁ దోడ్పడును. నరునిసాయమును నేను లక్షింపను. భారతదేశమున, అమెరికాదేశమున, వేయేల, తగునని వానికిఁ దోఁచినచో, నుత్తరధ్రువమున నాకుఁ దోడ్పడ భగవంతుఁడు సంసిద్ధుఁడైయున్నాఁడు. భగవంతుఁడు సాయముచేయనిచో, లోకమున మఱెవ్వరును సాయముచేయఁజాలరు. సదా భగవంతునకు జయము! ఆశీర్వాదకుఁడు, —వివేకానందుఁడు.

(59)

షికాగో, నవంబరు, 1894.

దివాన్ మహాశయా,—మీలేఖ నాకమిత సంతోషప్రదమైనది. మీహాస్యము నాకర్థమైనది, కాని పరిహాస

వాక్కులతోఁ గ్రోసివేయఁబడుటకు నేను బసిబిడ్డనుగాను. విశేషములు కలవు, అరయుఁడు.

సంఘీభావశక్తి—సంఘీకరణశక్తి—ఇదియే పాశ్చాత్య విజయకీలకము; ఒండొరులయెడ నమ్మకము, ఒండొరుల తోడ్పాటు—అనునవి లేనిచో యిది యెన్నఁటికిని సాధ్యము కానేరదు....

ఎవ్వఁడైన నభివృద్ధినొందఁ బ్రయత్నించుచో, నిచట వారికి సాయము చేయుటకై ప్రతివ్యక్తియు ముందంజవేయును. హిందూదేశమున, మీరు మన (హిందూ) పత్రికలలో దేనిలోనైనను నన్ను గుఱించి రేపు నాలుగు మంచిమాటలను—రవంత ప్రశంసను—జేయుదురనుకొనుఁడు, మఱునాఁడు నామీఁద నందఱును దండెత్తరా? ఎందుచేత? అది బానిసల నైజము కావున, తమలో—తమసోదరులలో—నెవ్వఁడైనను గాసంత తలయెత్తుకొని మసలుచుండుట చూచినంతనే కన్నులలో నిప్పులు పోసికొందురే!... అట్టివారిని స్వాతంత్ర్యమునకు—స్వయంసాహాయ్యమునకు—సోదరప్రేమకు—నిలయమగు నమెరికామాతృపుత్రులతోఁ బోల్చుటయా! సిగ్గు, సిగ్గు!! అమెరికా సంయుక్తరాష్ట్రములలో నిటీవల బంధవిముక్తులైన నీగ్రోబానిసలకు మనవారు సరి వత్తురు. ఏల? అమెరికాలో దక్షిణభాగమున రెండుకోట్ల మంది బానిస లిటీవల విముక్తులైనారు. ఐననేమి?—ప్రేళ్లపై లెక్కింపఁదగిన కొలఁదిమంది తెల్లవారు వారిప్రాణముల నింకను హస్తంగతము చేసికొనియున్నారు. కారణము

శాసనప్రకారము తమ కెన్నిహక్కులున్నను, ఈ బానిసలను విడిపించుటకై సోదరులు తమలోఁ దాము రక్తపాతము చేసికొనవలసివచ్చుటకుఁ గారణమేమి? (నీగ్రో బానిసల) ఓర్వలేనితనము—మఱియొకటి కాదు, ఇదియే దోషము—తమ సోదరుఁడగు నొక నీగ్రో కాసంత ముందునకు వచ్చుచున్నాఁడనుకొనుఁడు, ఒకరి మెప్పుపొందుచున్నాఁడనుకొనుఁడు; మిగిలిన నీగ్రోలందఱును వానిపై యుద్ధమునకు సిద్ధము. వానిని దిగఁద్రొక్కుటకై వెంటనే యీ నీగ్రోలు తెల్లవారితో నేకమగుదురు. హిందూదేశమునుండి మీ రీవలకు వచ్చిననేకాని యీ సంగతులు మీకు బోధపడవు. దీనులగతి యేమని ధనికులు, నధికారవంతులును జింతింపరు. వారికంతయుఁ జక్కఁగనేయున్నట్లు కనఁబడును. కాని నిమ్న జాతుల కష్టార్జితమూలమున—కోట్లకొలఁది పేదలు ధార పోయు గుండెనెత్తురు మూలమున—తాము భోగులును విద్యావంతులునై వారిని గ్రేగంటనైనను జూడకుండు వారందఱును దేశద్రోహులని నేను వక్కాణింతును. మీ ధనికులును మీ జమీందారులును మీ ప్రభువులును నెక్కడ, మీ దేశచరిత్రలో నేనాఁడు, పేదలను గుఱించి తలపెట్టిరో చెప్పుఁడు! పేదల నధఃపాతాళమునకుఁ ద్రొక్కికదా, తాము పైకివచ్చినది! వారి రక్తమాంసములను బీల్చి పిప్పిచేసి కదా, తా మధికారము సంపాదించినది!

కాని పరమేశ్వరుని కనుమూయఁగల వారెవ్వరు? ఇప్పుడో, మఱియొకప్పుడో, ఎవ్వరైనను బాపఫలమనుభ

వింపకతప్పునా? ఎవ్వరు పేదలరక్తమాంసములను బీల్చి పిప్పి చేసిరో, వారికష్టార్జితముచేఁ దాము విద్యావంతులైరో, వారిని బరమదరిద్రులను జేసి తామధికారపదవుల నధిష్ఠించిరో—వారే తిరిగి వేనవేలమందిచే బానిసలుగా విక్రయింపఁబడిరి, వారి భార్యాపుత్రికలు మానభంగమునకు గుఱియైరి, వేయేండ్లనుండియు వారియాస్తులు దోఁచుకోఁబడుచున్నవి—ఇది యంతయు నిష్కారణముగా జరుగుచున్నదనియా మీ యభిప్రాయము?

భారతీయులందుఁ బేదలలో నంతమంది యెందుచే మహమ్మదీయులైనారు? ఖడ్గభయమున వారు మతాంతరులైరను టర్థరహితము...జమీందారుల దుండగముల నుండియు...మతాచార్యులనఁబడువారి నిర్బంధమునుండియు విముక్తినొందుటకై వారు మతాంతరులైరి. కావుననే వంగదేశమున వ్యవసాయదారులలో హిందువులకంటె మహమ్మదీయులు హెచ్చుగానున్నారు—జమీందారులచట విశేషముగా నుండిరికదా. ఈ యధఃకృతసోదరకోటి నుద్ధరింపఁదలఁచువారెవ్వరు? సమాజమనునది యల్పసంఖ్యాకులగు నాంగ్లవిద్యాధికులచేఁగాని, ధనికులచేఁగాని యేర్పడునది కాదే! అవకాశములు మనకుఁ దక్కువగానున్నవనుటకు సందియములేదు, కాని ముప్పదికోట్లజనుల కన్నవస్త్రములను సమకూర్చి, వారిని సుఖపెట్టుటకు—ఏల, భోగులనుజేయుటకు వలసినంత యవకాశము లేకపోలేదు. మనలో నూటికిఁ దొంబదిమంది విద్యావిహీనులయ్యు—కాని యీసంగతి

యెవరికిఁ గావలయును? దేశభక్తులనఁబడు మన యీ బాబులలో * నెవరికిఁ గావలయును?

నామాట వినుఁడు—భగవంతుఁడనువాఁడు—విధాతయనువాఁడు—కలఁడు. విధాతయే మనమనుగడను నియమించుచున్నాఁడు. తమకు హితమొనర్పఁబూనువ్యక్తిని కానిసలు తప్పక హింసింపఁబూనుదురని నాకుఁ దెలియును. కాని లోకహితకార్యములయెడ నిజమైన సానుభూతిగలవారిలో నొకరగు మీరు—నిష్కపటులు, ఉదారులు, ఋజుమార్గవర్తనులునని నే నెఱింగిన మీరు—

"తమసో మా జ్యోతిర్గమయ."

(అజ్ఞానాంధకారమునుండి మమ్ము జ్ఞానతేజోమార్గమున నడపుము) అని భగవంతుని ప్రార్థింతురుగాక!

లోకు లేమనుకొనిననేమి? నాయిష్టదైవమును నాధర్మమును నాదేశమును, విశేషము, పేదభిక్షుకుఁడనగు నన్ను—నేఁ బ్రేమించుకొందును. అజ్ఞుల,నధఃకృతులను, బేదలను నేఁ బ్రేమింతును. వారికై పరితపింతును. నాపరితాపమెట్టిదో పరమేశ్వరునికెఱుక. లోకులు నన్ను దూషించినను భూషించినను సరియే, అది నాకుఁ దృణప్రాయము. వారిలో ననేకులనుగూర్చి యజ్ఞులనియు నర్భకులనియుఁ దలఁతును—సానుభూతితత్త్వమును—ప్రేమమయాత్మతత్త్వమును—వా రరసినవారుకారు.

* వంగదేశమున బాబనుపదము వ్యక్తినామమునకు ముందుఁగాని వెనుకఁగాని చేర్పఁబడు గౌరవవాచకము.

రామకృష్ణు ననుగ్రహమున నాకిది యవగతమైనది—ఈపరిజ్ఞానము లభించినది. నా యల్పబృందముతో—నావలెనే భిక్షుకులగు వారలతోఁ—కృషి చేయఁ బ్రయత్నించు చున్నాను. మీరు వారిని జూచియున్నారు కదా. ఐనను బేదలే, వినయవిధేయులే సర్వదా భగవత్కార్యముల నొనర్చియున్నారు. గురువిశ్వాసము, ఆత్మవిశ్వాసము, భగవద్విశ్వాసమును గలిగియుండునట్లు నన్నాశీర్వదింపుఁడు.

ప్రేమయు సానుభూతియునే యెన్నఁటికైనను మనకుఁ దరణోపాయము. ప్రేమయే యారాధన.

మీకును భవదీయులకును సదా, సర్వదా భగవంతుఁడు తోడ్పడుఁగాక! ఆశీర్వచనములు.

—వివేకానందుఁడు.

(60)

న్యూయార్క్, 18-11-1894.

మహాశయ,—కలకత్తా పురమందిర సభాతీర్మానముల తోడను పౌరసోదరులు నన్నుద్దేశించి వ్రాసిన ప్రేమమయవాక్కులతోడను గూడిన యభినందనలేఖ నందుకొంటిని.

మహాశయా! నా యల్పసేవలను మీరు గణుతించినందులకు నా హృదయపూర్వక కృతజ్ఞతను గ్రహింప వేఁడెదను. .

వ్యక్తిగానిండు, సంఘముగానిండు, ఇతరులతో, నితరసంఘములతో, సంబంధము వీడి, యేకాకియై మనఁ

జాలదని నా నిశ్చితాభిప్రాయము; తాము గొప్పవారమని కాని, యది యొక మహాసీతియని కాని, దురభిప్రాయమున నెవ్వరైనను నటులొంటరిగా నుండఁ బ్రయత్నించినపు డెల్ల మహోపద్రవము సంభవించితీరినది.

అన్యులయెడ ద్వేషభావమను పునాదిపై దేశాచారమను గోడను దనచుట్టును గట్టుకొనుటయే భారతజాతిపతనమునకు ముఖ్యకారణమని నాకుఁ దోఁచుచున్నది. చుట్టుపట్ల నున్న బౌద్ధజాతులతో సంపర్కము లేకుండుటకే భారతీయు లీ గోడను గట్టుకొనిరని నా నమ్మకము.

ప్రాచీనమైనదిగానిండు, నవీనమైనదిగానిండు, ఏ కృతకాంబరముచే—నే కుతర్కముచేఁ—గప్పిపుచ్చినను విధివిహితమైన ఫలితమిది: ప్రాచీనజాతులలో నగ్రగణ్యమై మించినజాతి నేఁడు ప్రపంచమంతటిచేతను నీసడింపఁబడుచున్నది, ఇంతటి క్షుద్రజాతి లేదనిపించుకొన్నది. దీనివలన ఋజువగుచున్న దేమి? ఏ జాతియు, నే వ్యక్తియుఁ దాను బతనమునొందనిదే పరులను ద్వేషింపఁజాలదని యేకదా! ఏ ధర్మమును మొట్టమొదట మనపూర్వులు వివేచించి కనుఁగొనిరో, ఆ ధర్మము నుల్లంఘించుటచేఁ గలుగు దుష్ఫలమునకు మనమే లోకమునకుఁ బ్రత్యక్షనిదర్శనములము.

దానము, ప్రతిగ్రహము—ఇదియే నియతి. భారతజాతి పునరుద్ధారణ నందవలయునన్నచో, విధిగాఁ దన రత్నరాసులను వెలికిఁ గొనివచ్చి బాహాటముగాఁ బ్రపంచజాతుల కందఁజేయవలయును, తత్ప్రతిఫలముగా నితరు లేమియొసఁగె

దగో దానిని బరిగ్రహింప సంసిద్ధముకావలయును. జీవన మనఁగా నేమి?—వికాసము, ప్రేమ. మరణమనఁగా నేమి?— సంకోచము, ద్వేషము. ఇతరజాతుల నేనాఁడు ద్వేషింప మొదలిడితిమో, ఆనాఁడే మనక్షీణదశ—అవసానదశ— ప్రారంభమైనది; మఱల వికాసముదెస—జీవనముదెస— దృష్టి సారింపనిచో, మన వినాశము నేదియు నిరోధింపఁ జాలదు.

ప్రపంచజాతు లన్నిటితోడను మనము కలసి మెలసి వర్తింపవలయును. తా మనుభవింపక, యొరులకుఁ బెట్టక, స్వార్థపరాయణులై, కూపస్థమండూకములై, మూఢవిశ్వాస పరులై మను వందలకొలఁది వ్యక్తులకంటె విదేశయాత్ర చేయు వెడలు ప్రతి హిందువును దేశమునకు విశేషహిత మొనఁగూర్చినవాఁడగును....

ఒరులకు స్వాతంత్ర్యమీయ సిద్ధపడనివారు స్వయ ముగాఁ దాము స్వతంత్రులు కానర్హులా? ఒరులనుజూచి యూరక చిట్టుబుట్టుమనుటకుబదులు—మన శక్తిసామర్థ్య ములను వ్యర్థముచేసికొనుటకుబదులు—నడుముగట్టుకొని పౌరుషవంతులమై శాంతముగాఁ బనిచేయుదముగాక. ఎవ్వఁడు దేనికర్హుఁడో దాని నాతఁడు పొందితీరును, లోక మున నేశక్తియు దీని నడ్డుకొనఁజాలదని నా నిశ్చయము. ప్రాచీన భారతవర్షము మహత్తరమైనదనుటకు సందియము లేదు, కాని భావిభారతవర్ష మింకను విశేష మహిమో పేతమై వెలయునని నా నిశ్చయము. సహననైర్మల్య కావ్య

దీక్షలందు మహేశ్వరుఁడు మనలను సుస్థిరుల నొనర్చుఁగాక!
మీ స్నేహాస్పదుఁడు, —వివేకానందుఁడు.

(61)

న్యూయార్క్, 19-11-1894.

వత్సలారా, ధీరులారా,—కార్యదీక్షను బూని సంఘ కార్య క్రమమును సాగింపుఁడు. ప్రేమ, నిష్కాపట్యము, సహనము—ఇవియే మనకు వలయునవి. జీవనమనఁగా నేమి? వికాసము, ప్రేమ. కావున సమస్తమైన ప్రేమయు జీవనమే; ప్రేమయే జీవననియమము, స్వార్థపరత్వమే మరణము. ఇహమునన్నైనను బరమునన్నైనను నిదియే యథార్థము. సత్కార్యాచరణమే, పరహితాచరణమే, జీవనము—తద భావమే మరణము. మానవమాత్రులలోఁ—బశుప్రాయులలో—నూటికిఁ దొంబదిమంది జీవచ్ఛవములు, పిశాచములు—ఏలందురా, నాయనలారా! ప్రేమవిరహితులు జీవన్మృతులు. సానుభూతి గలిగి వర్తింపుఁడు: వత్సలారా, దీనులను, బేదలను, అజ్ఞులను, అధఃకృతులనుగూర్చి పరితపింపుఁడు—హృదయము స్తంభించుపర్యంతము, తల దిమ్మెక్కునంతవఱకు, చిత్తవిభ్రాంతి గలుగునాయని తోఁచునంతదనుక పరితపింపుఁడు. అపు డీశ్వరచరణోపాంతమున నాత్మసమర్పణము గావించుకొనుఁడు. శక్తిసామర్థ్యములును దోడ్పాటును అప్రతిహతబలమును నపుడు మీకు లభించును. ప్రయత్నము—కఠినప్రయత్నము—ఇదియే పదిసంవత్సరముల నుండి నేఁటివఱకు నా ప్రతిజ్ఞయైయున్నది. తీవ్రప్రయత్నము

చేయుమనియే యింకను నా యాత్మబోధ. మార్గ మగో చరమైయుండ, సర్వము నంధకారబంధురమై యుండఁ, బ్రయత్నింపుమనియే నేఁబలుకువాఁడను. వికాసము—తరణో పాయము—తోఁచునపుడును బ్రయత్నింపుమనియే నేఁ బలుకుదును. వత్సలారా! భయపడకుఁడు. కొండ విఱిగి మీఁదఁ బడునేమో యను భయద్వక్కులతో, బేలచూపులతోఁ, జూచెదరేల? ఉండుఁడు, తాలిమి వహింపుఁడు! కొలఁదిగడియలలో నంతయు మీకుఁ బాదాక్రాంతమగును. పరికింపుఁడు. ధనమువలన నేమి ప్రయోజనము? పేరుప్రతిష్ఠలవలన నేమి ప్రయోజనము? పాండిత్యమువలన నేమి ప్రయోజనము? ప్రేమయే ఫలప్రదము; దుర్భేద్య కష్టపరంపరలనెడి పర్వతములను విదళించి రాజమార్గ మేర్పఱుచునది వజ్రాయుధతుల్యమగు శీలము.

మనము గమనింపవలసిన విషయమిది: స్వాతంత్ర్యము లేనిదే వికాసమనునది కలుగనేరదు. మనపూర్వులు మతవిషయములలో స్వాతంత్ర్యము నొసఁగిరి; తన్మూలమున నద్భుతమైన మతము మనకు లభించినది. కాని సమాజశరీరమును వారు శృంఖలములచే బంధించినారు—ఫలితమేమి? మనసమాజము రాక్షససమాజమైనది. పాశ్చాత్యదేశములందో, సమాజము సదా స్వాతంత్ర్యము ననుభవించుచున్నది—అందుచే ఆ సమాజమెట్లు వికాసము నొందుచున్నదో చూడుఁడు. ఇఁక వారి మతమెట్లు సంకుచితమైపోవుచున్నదో గమనింపుఁడు.

ఎచట స్వాతంత్ర్యము లేదో, యచట వికాసమును లేదు. ఆలోచించుటకు, మాటాడుటకు, మానవున కెట్లు స్వాతంత్ర్యము కావలయునో అట్లె—పరుల కాతఁడు బాధ కలిగింపకుండునంతవఱకు—ఆహార వస్త్రధారణ వివాహ విషయములలో వానికి స్వాతంత్ర్యము వలయును.

ఐహికనాగరికతనుగూర్చి మన మేమేమో ప్రలాపించుచుందుము. ద్రాక్షపళ్లు పులుపన్నదఁట నక్క! మాట వరుస కామూర్ఖప్రలాపముల నన్నిటిని యథార్థమేయని యంగీకరించినను భారతదేశమం దంతటను నొకలక్షమంది నిజమైన పారమార్థికులుందు రేమో. ఇఁక వీరిపారమార్థిక సాధనలకై ముప్పదికోట్లమంది జనులు నిరాహారులై, పశుప్రాయులై, తమస్సునఁ బడి తల్లడిల్లవలసిన దేనా? ఎవ్వరైన నెందులకుఁ బస్తుపడియుండవలయును? మహమ్మదీయులచే హిందువులు జయింపఁబడు టెట్లు సంభవించినది? ఐహిక నాగరికతను హిందువు లెఱుఁగకుండుటచే సంభవించినది. కుట్టఁబడిన దుస్తులను గట్టుకొనుట మహమ్మదీయులు హిందువులకు నేర్పిరి. వీథులలోని ధూళితోఁ గలియకుండ తమ యాహారమును శుచిగా నెట్లు తినవలయునో మహమ్మదీయులు హిందువులకు నేర్పిన బాగుండెడిది! పేదలకుఁ బని కల్పించుటకై యైహికనాగరికత కాదు, భోగములు సైతమావశ్యకమని చెప్పెదను. అన్నము! అన్నము! ఈలోకమున నాకు అన్నము పెట్టఁజాలక యెక్కడనో పరలోకమున శాశ్వతబ్రహ్మానందము నొలకఁబోయునను దేవునియందు నాకు నమ్మకము లేదు! ఇస్సీ! భారతదేశ ముద్ధరింపఁబడ

వలయును, పేదలకు అన్నము పెట్టవలయును, విద్యావ్యాప్తి చేయవలయును, మతాచార్యుల—పురోహితప్రభువుల—దుండగములను నిర్మూలింపవలయును. మతాచార్యకైతవ మింకఁ జెల్లదు, సాంఘిక నిరంకుశాధికార మింకఁ జెల్లదు! వలయునది ప్రతివ్యక్తికిని మఱియొక కబళమన్నము, (అభ్యుదయమునకుఁగాను) మఱికొంత యవకాశము! ఆంగ్లేయులవద్ద నుండి మఱికొన్ని హక్కులను బొందు తలంపున మన "యువకమూర్ఖులు" సభలు చేయుచుందురు. వారు (ఆంగ్లేయులు) ఊరక నవ్వుచుందురు ఒరులకు స్వాతంత్ర్యము నీయ సంసిద్ధులుకానివారు స్వయముగాఁ దాము స్వాతంత్ర్యము నొందుట కెట్లర్హులు! మాటవరుస కాంగ్లేయులు మిమ్ము సమస్తాధికారములకును బట్టాభిషిక్తులను జేయుదురనుకొందము. చెప్పనేల? అధికారులగువారు జనసామాన్యమును గాలిక్రిందవేసి త్రొక్కుదురు. వారు జనసామాన్యమును స్వాతంత్ర్యము ననుభవింపనిత్తురా? బానిసలొరులను బానిసలను జేయుటకే యధికారము గోరుదురు.

ధర్మావశ్యకతను జూపుచు, సంఘమునకు స్వాతంత్ర్యమొసఁగుచు, నీ మార్పును క్రమక్రమముగాఁ దీసికొని రావలయును. మతాచార్యకైతవమును మన సనాతన ధర్మమునుండి తొలఁగించితిరా, మహోత్కృష్టమగు ధర్మమేర్పడును. బోధపడినదా? భారతధర్మముతోఁగూడిన పాశ్చాత్యసంఘమును మీరు నిర్మింపఁగలరా? ఇది సాధ్యమేయనియు జరిగితీరుననియు నానమ్మకము... భారతదేశమునఁ గేంద్రస్థానమున నొక వలస నేర్పఱిచి, యందు స్వతం

త్రముగా మీరు మీ యాశయముల నవలంబించుట మహో త్తమవిధానము; తన్మూలమునఁ గ్రమముగా మీ యాశయము లెల్లెడను వ్యాపించును. ఇంతలో నొక కేంద్ర సంఘము నేర్పఱచి, శాఖోపశాఖలతోఁ గ్రమముగా దేశ మంతటను వ్యాపింపుఁడు. ప్రస్తుతము మతధర్మములనే యాధారముగాఁ గొని యుద్యమము నారంభింపుఁడు. తీవ్ర మైన యేసంఘ సంస్కారము నిపుడు బోధింపఁబోకుఁడు; ఐనను మూఢ విశ్వాసములనుమాత్ర మామోదింపకుఁడు. శంకర రామానుజచైతన్యాది పూర్వాచార్యులు చెప్పినరీతి నెల్లరకును ముక్తిని నెల్లరసమత్వమును నంగీకరించి సంఘము నుద్ధరింపఁబూనుఁడు.

కార్యదీక్షాదక్షులై (శాఖోపశాఖలతో) దేశమం తటను నలముకొనుఁడు. కృషిచేయుఁడు, తీవ్రకృషిచేయుడు. ఒరులను నడపునెడ సేవకభావము వహింపుఁడు, స్వార్థరహి తులుకండు, చాటున హితుని నిందించు వాని మాటలకెన్నఁ డును జెవి యొగ్గకుఁడు. తాలిమిని భూమాతనుబోలి వర్తిం పుఁడు, అపుడు విజయము మిమ్ము వరించును...జాగ్రత! ఒరులను "సాధింపఁ" బోకుము—ఒరులపై నెన్నఁడును (అమెరికావారనునట్లు) లేనిపోని యధికారము చెలాయింప కుము—కట్టుపెత్తనము చేయకుము. ఎప్పుడును, నా లేఖలను నీపేర వ్రాయుచుండుటచే నా యితరమిత్రులపై నీయాధి క్యము ప్రకటింపఁబోకుము. * నీ వట్టిమూర్ఖుఁడవు కాఁజాల

---

* ఈలేఖ పలువురను సంబోధించుచున్నను నొక్కని పేరనే వ్రాయఁబడినదని పాఠకులు గమనింతురుగాక.

వని నే నెఱుఁగుదును, కాని నిన్ను హెచ్చరించుట నాధర్మ మనుకొందును. లేనిపోని యాధిక్యము చూపుటచే సంఘ మంతయు నశించును. కృషి చేయుఁడు, తీవ్రకృషి చేయుఁడు; పరహితార్థము కృషి చేయుటయే కదా జీవనము.

కుట్రయనునది కూడదు, వంచనయనునది వలదు, కాపట్యమనునది పనికిరాదు. పరమేశ్వరునిమీఁదనే నే నెల్లప్పుడును నిర్భరపడియున్నాను, స్వయంజ్యోతి యగు సత్యముమీఁదనే సదా నే నాధారపడియున్నాను. పేరుప్రతిష్ఠలనిమిత్తముగాని, తుదకుఁ బరహితార్థముగాని యాత్మవంచకుఁడనై తినను వ్యాకులతతో, మనోమాలిన్యముతో, మరణింపకుందునుగాక. లవలేశమైన నవినీతి వలదు, దుస్తంత్ర మణు మాత్రమును బనికిరాదు.

'తటపటాయింపు' వలదు, 'గుప్తసాధనలును' గూఢ దుర్మార్గావలంబనములును నెంతమాత్రము కూడవు, రహస్యముగా నొకమూల నక్కి, యేకార్యమును జేయరాదు. గురుదేవునియందుసైతమే ప్రత్యేకాభిమానము, నే పక్షపాతమును వలదు. వత్సలారా! ధీరులారా! పురోగమన మొనర్పుఁడు. ధనము లభించుఁగాక, లభింపకపోఁగాక. మీకుఁ బ్రేమ కలదా? ఆస్తికబుద్ధి కలదా? ఉన్నచో మిమ్మడ్డఁజాలినవారు ముల్లోకములందును నుండరు. అగ్రసరులు కండు, గమ్యమును బ్రాపింపుఁడు.

ఏమివైపరీత్యము! తాము నా విజయమునకు దారి చూపితిమనియు నానుకూల్యము గల్పించితిమనియు... తమ

పత్రికలలో వ్రాసికొనుటయా! నిజమే!! అర్థరహిత ప్రలాపము! ... సమాజమువారు దా-రి-జూ-పి-రి!!...

జాగ్రత! అసత్యమును మోసమునుగూర్చి మెలఁకువగలిగి వర్తింపుఁడు, సత్యవ్రతులై యుండుఁడు—నెమ్మదిగానయ్యును నిశ్చయముగా మనము నెగ్గితీరుదుము. నేను లేనని భావించి పనిచేయుఁడు. మీలోఁ బ్రతివ్యక్తిమీఁదను గార్యభారమంతయుఁ గలదని భావించి పనిచేయుఁడు. ఏఁబది శతాబ్దములు మిమ్మవలోకించుచున్నవి, భారతభాగ్యోదయము మీపై నాధారపడియున్నది. అగ్రసరులుకండు! నే నెప్పుడు రాఁగలనో నాకుఁ దెలియదు. ఇది మహాక్షేత్రము. హిందూదేశీయులు కేవలము స్తుతిచేయవచ్చును, దేనినైనను వారొక దమ్మిడీసీయఁజాలరు; అదిగాక స్వయముగా యాచకులగు వారి కెక్కడనుండివచ్చును? మఱియు లోకహితాచరణ సామర్థ్య మిరువది శతాబ్దములనుండి వారియందు లోపించియున్నది. జాతీయత, ప్రజాస్వామ్యము—మున్నగువానినిగూర్చి వారిప్పుడిప్పుడే నేర్చుకొనుచున్నారు. కావున వారిని నేను నిందింపనక్కఱలేదు....ఆశీర్వాదములు.

—మీ వివేకానందుఁడు.

(62)

30-11-1894.

స్నేహాస్పద—, మన మతసంస్థయందు వ్యవహారమునకు సంబంధించినంతవఱకు మన శక్తిసామర్థ్యముల నన్నిటిని వినియోగించి తగిన కట్టుపాట్లు నెలకొల్ప

వలయును ; కాని మతవిషయమున నే ప్రత్యేక శాఖా సంప్రదాయములను సృష్టింపకుండునట్లు మెలఁకువతో మెలఁగ వలయును....

ఏ పరమాదర్శములను సాధించుటకును బోధించుటకును శ్రీరామకృష్ణుఁ డవతరించెనో వానిని ప్రకటించుటకై యెవ్వరైన నాతని జీవితమును సరిగా వ్రాయఁగలిగిన పక్షమున వ్రాయనిండు, అంతేకాని యాతని జీవితోపదేశములను దికమక చేసి, యెవ్వరు నపార్థములు మాత్రము కల్పింపకుందురుగాక....ఆతని భక్తిజ్ఞానములను ప్రకటించుచు, సర్వమతములనుండియు నాతఁడు గ్రహించిన పరమధర్మములను గూర్చిన యాతని యుపదేశములను.... అనువదింపనిండు. విషయమిది. శ్రీరామకృష్ణుని జీవితము దివ్యజ్యోతి, తదీయ తేజః ప్రసారమున హిందూమత పరమావధినంతయు, సనాతనధర్మపరమాదర్శముల నన్నిటిని యథారూపమున గ్రహింపనగును. వేదశాస్త్రోక్త జ్ఞానమున కంతకును నాతఁడే ప్రత్యక్ష నిదర్శనము. ఋషులును నవతారమూర్తులును నిజముగా నేనిని బోధింపనెంచిరో యాతత్త్వములనన్నిటిని నీతఁడు తన జీవితమునఁ జూపెను. మతగ్రంథములు వాదమాత్రములు, ఈతఁడో, తదీయాచరణము, అనుభవము. ఈ పురుషుఁడు తన యేఁబదియేండ్లలోనే పంచసహస్రవర్ష పర్యంతమగు భారత జాతీయ పారమార్థిక జీవితమునంతను జీవించి, భావిజనసంతతి కాదర్శప్రాయుఁడై యొప్పెను. ద్వైతము, విశిష్టాద్వైతము, అద్వైతమునననువవి యాత్మ వికాసమునఁ గ్రమావస్థలనెడి యాతని సిద్ధాంతమువలననే

వేదము లర్థవంతములగును, శాస్త్రములకు సమన్వయ మేర్పడును. అన్యమత సహనము నవలంబింపవలయు ననుటయేగాక, అన్యమతములును మోక్షమార్గములేయని మనః పూర్వకముగా నంగీకరింపవలయుననియు, సత్యమే సర్వధర్మములకును మూలాధారమనియు నాతని యుపదేశము. ఈ క్రమమున నత్యంతమనోజ్ఞము, హృదయోత్తేజకమునగు రీతిని యాతని జీవితమును వ్రాయనగును. ఐనను సర్వము సకాలమునఁ బ్రాప్తించును....ఒకరికై నిరీక్షింపక మీ కృషిని మీరు సాగింపుఁడు. "వండి వడ్డించిన పదార్థములను దినుటకై వచ్చికూర్చుండు వారనేకులు." జాగరూకతతో మీ యుద్యమమును సాగింపుఁడు. ఆశీస్సులు.

—సదా మీ వివేకానందుఁడు.

(63)

30-11-1894.

స్నేహాస్పద—,...శ్రీరామకృష్ణునిగూర్చి ప్రకటింపఁబడిన యద్భుతగాథలనుగూర్చి మీకు నేఁజేయు హితోపదేశ మేమన—వానిని, వానిని వ్రాయు మూర్ఖులను మీదరికి రానీయకుఁడు. అవి వాస్తవములేయైనను నీ యవివేకు లన్నిటిని దలక్రిందులు చేయుదురని నానిశ్చయము. లోకమున కాతనిజ్ఞానబోధ యనంతమైయుండ. నిజముగా ననావశ్యక విషయములను, అద్భుతములను బట్టుకొని ప్రాఁకులాడ నేల ? వానివలన ఋజువగున దేమియు లేదే! జడమువలన నాత్మ నిరూపితము కాఁజాలదు. ఆత్మ యనుఁడు, పరమాత్మ

యనుఁడు, అమృతత్వమనుఁడు—వీని యునికికిని నీ యద్భుత సంఘటనములకును నేమియు సంబంధములేదు.... శ్రీరామకృష్ణుని తత్త్వమునుగూర్చియు నాతని వ్యక్తిత్వమును గూర్చియు బోధింపుము. నీ పిపాసను దీర్చిన యమృత భాండము నొరుల కందఁజేయుము. మిట్టవేదాంతముచేఁ గలవరపడకుము, స్వమతదురభిమానముచే నొరులను గలవర పెట్టకు. ఆశీర్వచనములు. —సదా మీ వివేకానందుఁడు.

(64)

అమెరికా సంయుక్తరాష్ట్రములు, 30-11-1894.

ఆయుష్మంతుఁడగు—, ముదావహమైన నీలేఖ యిపుడే యందినది. శ్రీరామకృష్ణుని తత్త్వమును నీ వవగాహన చేసికొనుట నా కమిత సంతోషకరము. నీ దృఢవైరాగ్యమును గని యెంతయో యానందించు చున్నాను. భగవత్ప్రాప్తి కిట్టి వైరాగ్యము ముఖ్యావశ్యకము. చెన్నపట్టణము సదా నా కాశాజనకమైయున్నది. భారతదేశమునంతను ముంచియెత్తు నాధ్యాత్మికతరంగము చెన్నపట్టణమునుండియే వెలువడునని నేఁటికిని నా దృఢవిశ్వాసము. ఈశ్వరానుగ్రహమున నీ సదాశయములు ఫలించుఁగాక! కాని నాయనా! ఇచటనే చిక్కులు. ఏ కార్యమైనను దొందరపడి చేయరాదు—ఇది మొట్టమొదట నీవు గమనింపఁదగిన విషయము. రెండవది మీ యమ్మయొక్కయు నీ భార్యయొక్కయు మనోభావములు నీకు సమాదరణీయములు. "శ్రీరామకృష్ణుని శిష్యులగు మీరు మీ తల్లిదండ్రుల భావముల నేమంత

పాటించితిరి ?" అని నీవు మమ్ము డుగుదువు కాఁబోలును, నిజమే. మహాత్యాగము వలననే మహాకార్యములు సాగునని నే నెఱుఁగుదును—నిస్సంశయముగా నెఱుఁగుదును. భారత మాత తన పుత్రులలో సత్తమోత్తములు, మహాఘనులు నగు వారి త్యాగమును గోరుచున్నదని నే నెఱుఁగుదును, సందియము లేదు. అట్టివారిలో నొకఁడవగు భాగ్యము నందుదువుగాక యని మనఃపూర్వకముగా నాసించు చున్నాను.

మహాపురుషులు మహాత్యాగము చేయుచుండుటయు జనసామాన్యము వాని సత్ఫలముల ననుభవించుచుండుటయు లోకవిదితము. నీ మోక్షమునకుఁగాను నీవు సమస్తము త్యజించుటొక ఘనకార్యముకాదు. లోకకల్యాణార్థ మాత్మ మోక్షమును సైతము పరిత్యజింప నెంతువా? ఎంచెదవేని సాక్షాత్ భగవానుఁడవు—ఈ విషయము నాలోచింపుము. బ్రహ్మచర్యము నవలంబింపుము, ఇదియే నీకు నాహితోక్తి. నాయభిప్రాయమేమన, సమస్తవిషయసుఖములను విడనాడి, కొంతకాలమువఱకు నీతల్లిదండ్రులవద్ద నుండుము—ఇది "కుటీచకావస్థ." జగద్ధితార్థము నీ మహాత్యాగమునకు నీభార్యను సమాధానపఱుపఁ బ్రయత్నింపుము. దృఢవిశ్వాసము, సర్వవిజయసమర్థమగు ప్రేమానురాగములు, అఖండ నైర్మల్యము—ఇవి నీ కలవడునేని, యచిరకాలముననే విజయోపేతుఁడవగుదు వనుటకు నాకిసుమంతయు సందియము లేదు. శ్రీరామకృష్ణుని బోధనలను వ్యాప్తిచేయుటకు గాను నీ మనశ్శరీరములను ధారపోయుము, కర్మమేగదా

ప్రథమావస్థ. శ్రద్ధతో సంస్కృతము నభ్యసింపుము; భక్తి సాధనల నవలంబింపుము. నీవు గొప్ప యాచార్యుఁడవు కావలసియున్నది. "తన్నుదాఁ జంపుకొనుట కొకచాకు చాలును, పరులను జంపుటకో, కత్తులును గఠారులును గావలయును" అని నాగురుమహారాజు వచించువాఁడు. నీ వెపుడు సంసారమును వీడి యీ మహానీయుని పావననామమును లోకమునకు బోధింపవలయునో సకాలమున నీకవగతమగును. నీ సంకల్పము యోగ్యమైనది, పవిత్రమైనది. భగవదనుగ్రహమున నది సిద్ధించుఁగాక. కాని తొందరపడి యే కార్యమును జేయరాదు. కర్మయోగ భక్తియోగములచే ముందుఁ బవిత్రుఁడవుకమ్ము. దీర్ఘకాలము భారతవర్ష మనేక బాధలఁ బాల్పడినది, ఐనను భగవంతుఁడు దయామయుఁడు. తన బిడ్డలకుఁ జేయూఁత నొసఁగుటకుఁగాను భగవంతుఁడు మఱల నవతరించినాఁడు, పతితభారతవర్షము పునరుద్ధారణ మొందుటకు మఱల నవకాశము లభించినది. శ్రీరామకృష్ణునకుఁ బాదాక్రాంతమైననేకాని భారతదేశము పునరుద్ధారణ నందఁజాలదు. గురుదేవుని జీవితసందేశములు దేశదేశాంతరములలో వ్యాప్తి నొందవలయును, హిందూసంఘమున నవి యస్థిగతము కావలయును. ఈ కార్యభారమును వహించు వారెవరు? శ్రీరామకృష్ణ పతాకమును గైకొని జగత్కల్యాణార్థ మగ్రసరులగు వారెవ్వరు? పేరు ప్రతిష్ఠలను సిరిసంపదలను భోగభాగ్యములను, వేయేల, ఐహికాముష్మికములను సర్వము విడనాడి, దేశమునకు దాపరించిన యీయధోగతి నరికట్టు వారెవ్వరు? ఏకొలఁదిమంది యువకులో ఆత్మార్పణ

మొనరించినారు. వారు కేవలము వేళ్లమీఁద లెక్కింపఁదగి యున్నారు, అట్టివారు మనకు వేలకొలదిమంది కావలయును, వారు వచ్చి తీరుదురు. వారిలో నీ వొకఁడవు కావలయునను వాంఛ భగవానుఁడు కలుగఁజేసియుండు టానందదాయకము. భగవత్కార్య నిమంత్రితులమగు టెంతటి భాగ్యము! అంధకారనిమగ్నమగు జనసహస్రమును బరంజ్యోతిస్సాన్నిధ్యము నొందింపవలయునను నీ యాశయ ముత్కృష్టము, నీ మనోనిశ్చయము నిశ్చయముగా మహనీయము.

కాని నాయనా! లోపమిది: తొందరపడి యే కార్యమును జేయరాదు. పవిత్రత, సహనము, దీక్ష...వీని యన్నిటికంటెను ప్రేమానురాగములు—ఇవి యున్నచో, విజయము నిన్ను వరించును. సమస్తకాలమును నీదియే, ఊరక తొందర పడనేల? పరిశుద్ధాత్ముఁడవై, నిష్కపటివై యున్నచో సర్వము చక్కఁబడితీరును. శతఘ్నివలె సంఘముపైఁబడి, యెల్లెడలను నూతనవికాసమును నూతన చైతన్యమును గలిగించుటకుఁగాను నీవంటియువకులు వందల కొలఁదిమంది మనకుఁ గావలసియున్నారు. భగవానుఁడు నీ యాశయములను సఫలమొనర్చుఁగాక!—ఆశీర్వాదకుఁడు,

వివేకానందుఁడు.

(65)

అమెరికా సంయుక్తరాష్ట్రములు, 26-12-1894.

ధన్యాత్ముఁడును నా పుత్రుఁడునునగు—...క్రైస్తవ ప్రచారక పత్రికలలో నన్నుగూర్చి ఖండనలు చేయఁబడుచున్నట్లు వినుచున్నాను, కాని నేను వానినైపుఁజూడనేచూడను. అట్టి

పత్రికలను వేనినిగాని నీవు నాకిఁకఁబంపిన పక్షమున 'బుట్ట దఖలే' వానిగతి. మన యుద్యమమునకుఁగాను కొంచెమాందోళన మవసరమైనది. వలసినంత జరుగనే జరిగినది. మంచి కానిమ్ము, చెడ్డ కానిమ్ము, లోకులు నన్ను గూర్చి చెప్పువిషయముల కిఁక నెంతమాత్రము నీవు చెవియొగ్గకుము. "నహి కల్యాణ కృత్ కశ్చిత్ దుర్గతిం తాత గచ్ఛతి—మేలు చేసిన వాఁడొకప్పుడును దుర్గతి నొందఁ" డనెడి గీతావాక్యమును జ్ఞప్తిలో నుంచుకొని మీపని మీరు సాగింపుఁడు.

అనుదినము జనులిచట నన్నభినందించుచున్నారు. సర్వము మెల్లఁగా జరుగవలయును....వార్తాపత్రికా నిందలనుగాని స్తుతులనుగాని నేను లేశమును లక్షించువాఁడను గానని నీకు నేనిదివఱకే వ్రాసియున్నాను, మఱల వ్రాయుచున్నాను. అట్టివానికి నేను జేయునది దహనసంస్కారము. మీరును ఆపనియే చేయుఁడు. వార్తాపత్రికా ప్రలాపములను గాని ఖండనలనుగాని మీరెంతమాత్రమును పాటింపరాదు. నిష్కపటులై మీ కర్తవ్యము మీరు గొనసాగింపుఁడు. సర్వము చక్కఁబడును. సత్యము జయించితీరును....

క్రైస్తవ ప్రచారకుల యనకతవక వ్రాఁతలను మీరు తృణీకరింపవలయును. వానిని మీరు కన్నెత్తి చూడరాదు....పరిపూర్ణమానమే వానికిఁ దగు నిరసనము. మీరును నిట్లే చేయుదురని నమ్ముచున్నాను. ...మీరందఱును నా కావులని గ్రహింపుఁడు. ఆశీస్సులు.

—సదా మీ వివేకానందుఁడు.

(66)

అమెరికా సంయుక్తరాష్ట్రములు, 1894.

ప్రేమభాజన—,...నిష్కాపట్యమే యుత్తమనీతి, గుణవంతుఁడు తుదకు విజయము నందితీరును,... వత్సా! నే నెంతటి కార్యనిమగ్నుఁడనై యున్నను, ఎంతదూరమున నున్నను, ఎంతటి ఘనులతో మసలుచున్నను నా మిత్రులందుఁ బ్రతివ్యక్తిని—అతి సామాన్యుని సైతము—జ్ఞప్తిలో నుంచుకొందునని, వారి నాశీర్వదింతునని, వారి శ్రేయమునకుఁగాను భగవంతునిఁ బ్రార్థింతునని, సదా నీవు గుర్తింపవలయును. —ఆశీర్వాదకుఁడు, వివేకానందుఁడు.

(67)

ఓం నమో భగవతే శ్రీరామకృష్ణాయ!

1894.

ఆయుష్మంతుఁడగు—, అచటి సమాచారమంతయు నీ లేఖమూలమునఁ దెలియుచున్నది....కలిగిన విపత్తు సంతాపకరము, ఈశ్వరసంకల్ప మటులున్నది. ఇది కర్మక్షేత్రము, భోగాంగణముకాదు. తన పని ముగియునంతనే ప్రతివ్యక్తియు స్వస్థానమునకు వెళ్లును—కొందఱు ముందు, కొందఱు వెనుకను. అంతే...గతించెను—సరి, భగవదిచ్ఛ యటులున్నది! శ్రీరామకృష్ణ జన్మోత్సవ మతివైభవముగా జరిగినదను వార్త ముదావహము; ఆతని నామ మెంత వ్యాప్తిచెందిన నంత మేలు. కాని మన మొకవిషయమును గుర్తింపవలయును—పేరు ప్రతిష్ఠలనిమిత్తము కాక, లోక

మున కత్యావశ్యకమగు సందేశముల నొసఁగు నిమిత్తము మహాత్ము లావిర్భవింతురు, కాని వారియనుచరులు వారి బోధలను గంగలోఁ గలిపి, వారి నామములను నిలువఁబెట్టుటకై ప్రాఁకులాడుచుందురు, అందులకై కలహించుచుందురు—ఇదియే లోకుల ధోరణి. జనులాతని (గురుదేవుని) పేరు ప్రతిష్ఠల నంగీకరించినను మానినను నాకొక్కటియే, కాని యాతని బోధనలు, ఆతని జీవితము, ఆతని దివ్యసందేశము నిఖిలజగద్వ్యాప్తి నొందఁ దోడ్పడఁ బ్రాణములు ధారపోయుటకు సంసిద్ధుఁడను. ఒక విషయము. పూజాలయ విషయమున నా కమితభయము. స్వతః అందు దోష మేమియు లేదు, కాని కొందఱు దానితోడిదే లోకమనియు, అదియే పరమార్థమనియుఁ బూర్వపు ఛాందసమును మఱలఁ బాదుకొల్ప నుద్యమించుచుందురు—ఇదియే నా భయము. అర్థరహితమైన యీ పురాతనకలాపములను బాహ్యాచారములను బట్టుకొని వారెందుకుఁ బ్రాఁకులాడుచుందురో నే నెఱుఁగుదును. వారి యుత్సాహము, శక్తిసామర్థ్యములు, కర్మాచరణమును గాంక్షించుచుందును, కాని ప్రకటన మార్గమును గానక, గంట వాయించుట మున్నగు కార్యములలో వెలువడుచుండును.

నేను మీకొక నూతనాశయమును దెలుపుచున్నాను. దానిని మీరు కొనసాగింపఁగలుగుదురేని మీరు ధీరులనియు, సేవానిరతులనియు నమ్మెదను. కొన్ని చిత్రప్రదర్శకదీపములు, గోళములు, భూగోళపటములు, కొన్ని రసాయనద్రవ్యములు మొదలైనవి సంపాదింపవలయును. తరువాత మీకు వలసి

నది యొక్క పెద్దకుటీరము. అటుపిమ్మట మీరు కొందఱు పేదలను చేరఁదీసి, వారికి జ్యోతిశ్శాస్త్రము, భూగోళ శాస్త్రము మొదలైనవానియందుండి పటములను జూపి, పిమ్మట శ్రీరామకృష్ణునిగూర్చి బోధింపుఁడు. వివిధదేశములలో నేమి జరిగినదో, జరుగుచున్నదో, లోకమెటులున్నదో —మొదలగు విషయములను గుఱించి చెప్పఁజేయఁ బ్రయత్నింపుఁడు. నిరక్షరాస్యులు — నిరుపేదలు — మీకచట వేలకొలఁదిమంది దొరకుదురు. ఉదయమో, మధ్యాహ్నమో, సాయంకాలమో, వెళ్లి వారికి సంగతులను దెలుపుఁడు. పుస్తకాదులు పనిచేయవు — వాగ్రూపముననే వారికి బోధింపుఁడు. పిమ్మట మెల్లఁగా మీ కేంద్రముల నభివృద్ధిచేయుఁడు. ఈ పనియంతయు మీరు చేయఁగలరా? లేక కేవలము గంట వాయించుటయేనా?

...(గురుదేవుని) భక్తురాండ్రు కొందఱు వితంతువులను శిష్యురాండ్రుగాఁ జేయలేరా? వారికి రనంత విద్యాగంధము మీరు కలుగఁజేయలేరా? ఇంటింటికిఁ దిరిగి శ్రీరామకృష్ణునిగూర్చి బోధించుచు, దానితోఁబాటు పేదలకు విద్యగఱపుటకై వారిని మీరు బయటికిఁ బంపలేరా?...

రండు! ఈ కార్యార్థము కంకణము గట్టుకొనుఁడు. కల్లబొల్లిమాటలకును నిరర్థక కర్మకలాపములకును గాలము గాదిది, వత్సా! నీవిపుడు కార్యాంగణమున దిగి పనిచేయవలయును. ...

ఇది బహువిచిత్ర దేశము. ఇపుడిచట వేసవికాలము — నేఁ డుదయ మిచట వంగదేశములో వైశాఖమాసమున

నెంత యుక్క పెట్టునో యంత యుక్క పెట్టినది, ఇంతలోనే యలహాబాదులో మాఘమాసమున నెంత చలివేయునో యంత చలి వేయుచున్నది! నాలుగు గంటలలోనే యంతటి వ్యత్యాసము! ఇచటి భోజనశాలలు వర్ణనాతీతములు. భోజనమునకుఁ జెల్లింపవలసినదాని నటుంచి, దినమున కొక గది కైదువేలరూపాయిలవఱకు నద్దెనీయవలసిన పూఁటకూటి యిల్లు న్యూయార్కులోఁ గలదు. భోగవిషయమున నీ దేశమున కెనయగు దేశము ఐరోపాలోఁగూడ లేదు. ప్రపంచమంతటియందును నిది మహాభాగ్యవంతమైన దేశము, ఇచట డబ్బు నీటివలె వ్యయమగును. నే నెన్నఁడో కాని యీ హోటళ్లలో నివసింపను, కాని తఱచుగా నిచటిఘనుల కతిథినై యుందును. వారికి నేను బాగుగాఁ దెలిసినవాఁడను. దేశమంతటికి నిపుడు నేను బరిచితుఁడను, అందుచే నే నెచటికి వెళ్లినను నత్యంతాదరముతో వారు నన్ను దమగృహముల కాహ్వానించుచుందురు....వారి యిల్లు షికాగోలో నా కేంద్రము. ఆతనిభార్యను నేను 'అమ్మా' యని పిలుతును. ఆతనికుమార్తెలు నన్ను 'అన్నా' యందురు. అంతటి దయానిలయము, నంతటి పావనమునగు కుటుంబము నెచటను గానము. కానిచో, నాయనా! భగవంతుఁడు తన కటాక్షపరంపరలను వారిపై నెందులకుఁ జూపును? ఆహా! వారెంతటి దయామయులో! ఫలానిచోట నొక పేదవాఁడు బాధపడుచున్నాఁడని వినినఁ జాలును. వానికి నన్నవస్త్రముల నొసఁగి యే దేని యొక యుద్యోగమును జూపుటకై సకుటుంబముగా వారు వెడలుదురే! ఇఁక మనమేమి చేయుచున్నాము?

ఈ దేశీయులకుఁ బుస్తకాదిసామగ్రియుఁ గలదు. కాని వెల చాల హెచ్చు. అదే మూల్యమునకు మీకైదు రెట్లు వస్తువులు కలకత్తాలో దొరకును. అనఁగా విదేశీయ వస్తువులను దమ దేశములోనికి వీరు దిగుమతి కానీయరు. వానిపైన విశేషమైన సుంకము విధింతురు, అందువలన ధర యమితముగాఁ బెరిగియుండును. ఐనను వీరు బట్టలు మొదలైనవాని నంతగాఁ దయారుచేయరు. యంత్రములను బనిముట్లను నిర్మింతురు; మఱియు గోధుమలు, వస్త్రములు, ప్రత్తి మొదలైనవాని నుత్పత్తిచేయుదురు—ఇవి చాల చౌకగా నుండును.

...ఇచటఁ బలువిధములైన పండ్లు దొరకును; అనఁటి, నిమ్మ, జామి, ఆపిల్, బాదము, ద్రాక్ష—యీ పండ్లు విస్తారముగా దొరకును; ఇవిగాక యితరఫలము లనేకములు కాలిఫోర్నియానుండి వచ్చును. అనాసపండ్లు పుష్కలముగా దొరకును. కాని మామిడి మొదలైనపండ్లు మాత్రము దొరకవు.

...శిష్యులు—ప్రచండదీక్షాదక్షులగు యువకులు—కొందఱు మనకుఁ గావలసియున్నారు,—తెలిసినదా? బుద్ధిమంతులు, ధైర్యశాలులునగువారు—యమాలయమునకుఁ బోవుటకైనను వెనుదీయనివారు—సముద్రము నీఁదివేయుటకు సంసిద్ధులగువారు—ఇట్టి యువకులు మనకుఁ గావలసియున్నారు. బోధపడినదా? స్త్రీలును బురుషులును వందల కొలఁదిమంది యిట్టి వ్యక్తులు మనకుఁ గావలసియున్నారు.

ఇందులకై యావచ్ఛక్తిని వినియోగించి ప్రయత్నింపుఁడు. సంకోచింపక నిరభ్యంతరముగా జనులచే మన యాశయముల నవలంబింపఁజేసి వారికి మనశిక్షణమును దరబియతు చేయుఁడు.

...అంతయుఁ గ్రమముగాఁ జక్కఁబడును. ఊరక లేఖలు వ్రాయుచుఁ గూర్చుండుటకు నాకుఁ దగినంత వ్యవధి లేదు. ఉపన్యాసాది విషయమునన్నైనను ముందుగా వానికై యాయిత్తపడను. నేను వ్రాఁతమూలకముగాఁ జేసిన దొకే యుపన్యాసము, దానిని మీరు ముద్రించినారుగదా. మిగత వానిని సమయస్ఫూర్తిపై నిర్భరపడి యాశువుగనే చేయుదును—గురుదేవుఁడే నాకాధారభూతుఁడు, కలముతోడను గాగితముతోడను నాకుఁ బనియే లేదు. డిట్రాయట్‌లో నొకప్పు డేకధారగా మూడుగంటలసే పుపన్యసించినాను. ఈ పుల్లయ్యవద్ద నింత సరకున్నదా యని—యొక్కొక్కప్పుడు నా విజయమునకు నాకే యాశ్చర్యమగుచుండును!...

సమాజమునకు—లోకమునకు—మనము గగుర్పాటు కలిగింపవలయును, ప్రకంపనము గలిగింపవలయును. కల్ల బొల్లిమాటలును శుష్కతర్కకలాపములును బనికిరావు. తర్కకలాపములు గృహస్థులకు నుద్దేశింపఁబడినవి. భావప్రవాహములను జగద్వ్యాప్తిచేయుటే మీ కర్తవ్యము. ఈ కార్యమును మీరు సాధింపఁగలరా? ఐనచో భయము లేదు...

వలయునది శీలనిర్మాణము—శీల మేర్పడనిండు, అపుడు నేను మీ నడుమనుందును. తెలిసినదా? స్త్రీలును బురుషులును—మనకొక వేయిమంది సన్న్యాసులు, కాదు,

పదివేలమంది—ఇరువదివేలమంది—సన్న్యాసులు కావలసి యున్నారు. మన తల్లులు—ఏమి చేయుచున్నారు? ఏమైనను సరియే, మన యాశయముల నవలంబించువారు మనకుఁ గావలసియున్నారు. వెళ్లి వారితోఁ జెప్పుఁడు, మనఃపూర్వకముగా, స్వయముగా, మీరు ప్రయత్నింపుఁడు. గృహస్థశిష్యులుకాదుసుమీ, మనకుఁ గావలసినవారు సన్న్యాసులు. మీలోఁ బ్రతివ్యక్తియు నొక వందమందిని—విద్యావంతులగు యువకులను — మూర్ఖులనుగాదుసుమీ — ముండితశిరస్కులను జేయవలయును. అపుడు మీరు ధీరులని తలఁతును. లోకమున మనము కల్లోలము గలిగింపవలయును. నిర్లక్ష్యభావమును విడిచి, యువకులారా! నడుములు బిగియింపుఁడు, లెండు! కలకత్తా చెన్నపట్టణములనడుమ విద్యుద్వేగముతో మీరెల్లు పర్యటనములు చేయుదురో నేను జూడవలయును. అందందుఁ గేంద్రములను నెలకొల్పుఁడు. సదా జనులను వశపఱచుకొని వారిచే మీ యాశయముల నవలంబింపఁజేయుచుండుఁడు. స్త్రీలు కానిండు, పురుషులు కానిండు, వాంఛించిన వారికెల్ల—ప్రతివ్యక్తికిని—సన్న్యాసము నొసఁగుఁడు, అపుడు వచ్చి నేను మీనడుమ నుందును. ఆధ్యాత్మికమహోత్తుంగతరంగము వెలువడుచున్నది, కనుఁడు —ఆ మహనీయుని కటాక్షమున—హీనులు మహనీయులగుదురు, అజ్ఞులు పండితవరేణ్యుల కాచార్యు లగుదురు. "ఉత్తిష్ఠత జాగ్రత ప్రాప్యవరాన్నిబోధత—లెండు, మేల్కొనుఁడు. గమ్యప్రాప్తిపర్యంతము నాఁగవలదు." అనవరతవికాసమే జీవనము, సంకోచమే మరణము. సదా

స్వసుఖమునకుఁగాను ప్రాఁకులాడుచుండు నలసులకు నరకమున నైనను దావులేదు. సర్వభూతహితుఁడై, సర్వభూతదయామయుఁడై, తనకు నరకము ప్రాప్తించినను సరియే యనువాఁ డెవ్వఁడో—వాఁడే శ్రీరామకృష్ణుని బిడ్డఁడు; "ఇతరే కృపణాః"—ఇతరులు కృపణులు, అల్పులు. ఈ మహోత్కృష్టసమయమున ధీరుఁడై నిలిచి, యీ మహనీయుని సందేశము నింటింటను, వాడవాడలందును, ఊరూరను నెవ్వఁడు వ్యాప్తిచేయునో వాఁడే నా సోదరుఁడు, వాఁడే శ్రీరామకృష్ణుని ప్రియసుతుఁడు. ఇదియే నిదర్శనము—రామకృష్ణుని బిడ్డఁడగువాఁడు స్వలాభము నాసింపఁడు, ఆత్మహితమును జూచుకొనఁడు. ప్రాణాత్యయేఽపి పరకల్యాణచికీర్షవః—ప్రాణాంతమున నైనను సరియే, అట్టివారు పరకల్యాణము నొనఁగూర్పనభిలషింతురు." ఎంతసేపు, "మన కాయుష్యము, మనకారోగ్యము" ననుకొనుచు, స్వసుఖమును జూచుకొను సోమరులకు మన సమాజమునఁ దావు లేదు; అట్టివారి నావలకు దయచేయనిండు. గురుదేవుని సచ్చరిత్రము, నాతనిబోధల, నాతని మతతత్త్వములను వ్యాప్తిచేయుఁడు. ఇదియే సాధన, ఇదియే యారాధన, ఇదియే మార్గము, ఇదియే గమ్యము. లెండు! మేల్కొనుఁడు! మహోత్తుంగతరంగము వెలువడుచున్నది! అగ్రసరులుకండు! ఆచండాలము సమస్తస్త్రీపురుషులు నాతని దృష్టిలోఁ బరమపవిత్రులే. ముందంజవేయుఁడు! వెనుకకుఁ జూడకుఁడు! పేరు ప్రతిష్ఠలనుగాని, భక్తిముక్తులనుగాని కాంక్షించుట కిపుడు వ్యవధిలేదు! మఱియొకప్పుడు వీని

మాట చూచుకొందముగాక. ఇపుడీజన్మమున నాతని దివ్య చారిత్రము. నాతని మహోత్తమజీవితము, నాతని యనంత భావముల నఖండవ్యాప్తి చేయుదముగాక. ఇదియే మన విధి, ఇదియే మనకర్తవ్యము! ఆతని పవిత్రనామము చెవిని బడినంతనే క్షుద్రకీటకమైనను సరియే, దివ్యత్వము నొందును, ప్రత్యక్షముగాఁ బొందుచున్నది—మీకు గోచరించుటలేదా? ఇది వాస్తవముకాని యెకసక్కెముగాదు, అవివేకముగాదు, పసిపాపల ప్రలాపముకాదు. "ఉత్తిష్ఠత! జాగ్రత!—లెండు, మేల్కొనుఁడు!" జయపరమేశ్వర! పరమేశ్వరుఁడు మనకుఁ బ్రాపైయున్నాఁడు. ఇంతకంటె నేను వ్రాయఁజాలను.—పురోగమన మొనర్పుఁడు! ఈ లేఖ నెవ్వరు చదివినను వారికి నాభావములు హృద్గతమగును! శ్రద్ధవహింపుఁడు! అగ్రసరులు కండు! జయ! పరమేశ్వర! ...ఎవ్వరో నన్నిట్లు వ్రాయఁబురికొల్పుచున్నారని—కాదు—వ్రాయించుచున్నారని తోఁచుచున్నది. పురోగమన మొనరింపుఁడు! జయ! పరమేశ్వర! ఎల్లరును ముగ్ధులై పోవుదురు! మెలఁకువ గలిగియుండుఁడు! ఆతఁడు వేంచేయుచున్నాఁడు! ఆతని సేవింప సంసిద్ధులగువారియందు—కాదు, ఆతని బిడ్డలను, దీనులను, పతితులను, అధఃకృతులను, ఆర్తులను, సమస్తజీవులను—సేవింప నెవ్వరు సంసిద్ధులగుదురో వారియందు—ఆతఁడావిర్భావమునొందును. వారి నాల్కపై సరస్వతి తాండవించును, సర్వశక్తి స్వరూపిణి యగు జగన్మాత వారి హృదయసింహాసనమున నధివసించును. శ్రద్ధావిరహితులు, నాస్తికులు, వ్యర్థులు, దాంభికులును నా

మహనీయునకు స్వజనమని చెప్పుకొనుటయా ?...

—ఆప్పుడు, వివేకానందుఁడు.

మఱియొకమాట....సంఘమనఁగాఁ బరిశ్రమవిభాగమని భావము. ప్రతివ్యక్తియుఁ దనవంతు పని తాను జేయును—ఇట్టి విభాగముల నేకీభవించుటచే సమన్వయాదర్శము సిద్ధించును.... —వివేకానందుఁడు.

(68)

షికాగో, 1894.

ప్రేమాస్పద—,... నా ప్రతిష్ఠ యిపు డుచ్చస్థితి నంది యున్నది. గురుదేవుని సంకల్పమటులున్నది, నేనేమి చేయుదును ? దీనిని జూచి...కండ్లలో నిప్పులు పోసికొనుటాతని యవివేకము. ఉపేక్షితవ్యం తద్వచనం భవత్సదృశానాం మహాత్మనాం, అపి కీటదంశన భీరుకా వయం రామకృష్ణతనయా స్తద్హృదయరుధిర పోషితాః. "అలోకసామాన్య మచిన్త్యహేతుకం నిన్దన్తి మన్దాశ్చరితం మహాత్మనామ్." * — ఇత్యాదీని సంస్మృత్య క్షన్తవ్యో ఽయం జాల్మః.— (ఆతని మాటలను నీవంటి ఘనులు పాటించుట పాడిగాదు. రామకృష్ణహృదయరుధిర పోషితులము—ఆతని బిడ్డలము, మనము—క్షుద్రకీటకములను జూచి జడియుటయా? "మహాత్ములలోకాతీత సచ్చరిత్రమును నచిన్త్యాశయములను మందులు నిందింతురు"—ఇత్యాది వచనములను స్మరించి యా యవివేకిని క్షమింపుము.) ఈ

* కాళిదాసుని కుమార సంభవము.

దేశీయుల పరిశీలనశక్తి వికాసము నొందు టీశ్వరసంకల్పము. ఈశ్వరపురోగమనము నరికట్టఁగలవారెవ్వరు ? నా కేపేరును ప్రతిష్ఠయు వలదు—అపౌరుషవాణినై యుండుటయే నా యభిమతము—నానామముతోడను వ్యక్తితోడను నిమిత్తము లేక నా భావములు వ్యాప్తినొందుటయే నా యభిమతము. నన్నెవ్వరును సమర్థింపనక్కఱలేదు—కోఽహం తత్పాద ప్రసరం ప్రతిరోద్ధుం సమర్థయితుం వా, కే వాన్యే ? తథాపి మమహృదయ కృతజ్ఞతా తాన్ ప్రతి. —(వాని పురోగమనము నరికట్టుటకుఁగాని, దానికిఁ దోడ్పడుటకుఁ గాని నే నెవ్వఁడను ? ఇతరులుమాత్ర మెవ్వరు ? ఐనను వారికి మనఃపూర్వకముగాఁ గృతజ్ఞుఁడను.) "యస్మిన్ స్థితో న దుఃఖేన గురుణాపి విచాల్యతే"—నైషః ప్రాప్తవాన్ తత్పదవీమితి మత్వా కరుణాదృష్ట్యా ద్రష్టవ్యోఽయమితి—("ఏ స్థితియందు నెలకొనియున్నచో, మానవుఁడెంతటి మహా దుఃఖము కలిగినను జలింపఁడో" (గీత)—ఆస్థితి నాతఁడు పొందలేదు—అని గ్రహించి యాతనిఁ జూచి జాలిపడుము.) ఈశ్వరానుగ్రహమున యశోవాంఛ నా హృదయమున నింకను బ్రవేశింపలేదు, ఇఁకఁ బ్రవేశింపదనియుఁ జెప్పఁగలను. నేను నిమిత్తమాత్రుఁడను. ఈ దూరదేశమున నన్ను నిమిత్తముగాఁ జేసికొని పరమేశ్వరుఁడు జనసహస్రములహృదయములలోఁ బారమార్థిక చిత్తవృత్తిని బురికొల్పుచున్నాఁడు. ఇచట వేలకొలఁదిమంది స్త్రీ పురుషులు నన్ను బ్రేమింతురు, గారవింతురు...."మూకం కరోతి వాచాలం పఙ్గుంలఙ్ఘయతే గిరిమ్—మూఁగవానిని వాఁడు మహావక్తను జేయును, కుంటి

వానిచేఁ బర్వతములు దాఁటించును.'' ఆహా! యేమి వాని కటాక్షమహిమ! నే నెచటకు, ఏపురమునకు, వెళ్లినను, అచట కోలాహలము! నాకు వారు ''హిందూ ఝంఝా మారుతము'' (The Cyclonic Hindu) అని పేరుపెట్టిరి. ఇదియంతయు వాని సంకల్పమని—నే నపౌరుషవాణినని—గుర్తింపుఁడు. *

ఇంగ్లాండునకుఁ గాని, యిలలో మఱియేతావునకుఁ గాని నే నెపుడు వెళ్లెదనో—వెళ్లెదనో లేదో—అల పరమేశ్వరున కెఱుక. పరమేశ్వరుఁడే సర్వము నాయిత్తము చేయును.

ఇక్కడ నొక చుట్టఖరీ దొకరూపాయి. గుఱ్ఱపు సారటులో నెక్కినఁ జాలును, మూఁడురూపాయి లీయ వలయును; ఒక కోటువెల నూఱురూపాయిలు; ఒక దినమునకుఁ బూఁటకూటియింటియద్ద తొమ్మిదిరూపాయిలు. —సర్వము పరమేశ్వరుఁడే సమకూర్చుచున్నాఁడు.... నా కేమియుఁ దెలియదు. అంతయు వాని విలాసము. ''సత్యమేవ జయతే నానృతం, సత్యేనైవ పన్థావితతో దేవయానః—అనృతముకాదు, సత్యమే జయించునది. సత్యముననే దేవయానమార్గము నెలకొనియున్నది.'' నీవు నిర్భయుఁడవై యుండుము. జడియుచుఁ దన్నుదాను సమర్థించుకొనఁ జూచువాఁడు పిఱికిపంద. మీలో నెవ్వరును నన్ను

* తననామమును వ్యక్తినిగాక జనులు తన భావములను గణింపవలయునని స్వామి భావము.

సమర్థింప నడుముగట్టుకొన నక్కఱలేదు. చెన్నపురిని గూర్చియు రాజపుత్రస్థానమునుగూర్చియు నా కపుడపుడు సమాచారమంతయుఁ దెలియుచున్నది, ...పదునాలుగు వేల మైళ్లు పర్యంతము గమనింపఁగల కన్నులు కలవు. వాస్తవము. ఉండుఁడు, సర్వము సకాలమున—పరమేశ్వరసంకల్పానుసారము—సుప్రకాశితమగును. ఈశ్వరవచనము మిథ్యకాదు. నాయనా! కుక్కలు, పిల్లులును పోట్లాడుకొనుచున్నచో నెవ్వరైనను దుఃఖింతురా? కావున సామాన్య లొండొరులను జూచి యసూయపడుచున్నచోఁ, గాట్లాడుకొనుచున్నచో, నీవు కలవరపడనేల? అభాగ్యమేఘావరణము వీడుచున్నదనియు, (భారతభాగ్య) భానూదయ మగుచున్నదనియు నాఱు నెలలనుండియుఁ జెప్పుచున్నాను. క్రమక్రమముగా నైనను నిశ్చయముగా, నావరణము తొలఁగుచున్నది—సకాలమున నీకుఁ దెలియఁగలదు. అంతయుఁ బరమేశ్వరవిలాసము. హృదయాంతర్గతవిషయముల నన్నిటిని వెల్లడింపఁజాలము. ఇవన్నియు వ్రాయఁదగినసంగతులుకావు.... మన నౌక సక్రమముగనే నడచుచున్నది, సంశయింపకుఁడు, చుక్కానిపట్టు వీడకుఁడు, కొంతకాలముపట్టును, వేఱేమియుఁ గాదు. నాయనా! నాయకుని నిర్మింపఁగలమా? ఎవ్వఁడైనను జన్మతఃనాయకుఁడై పుట్టవలయును. బోధపడినదా? నాయకత్వము వహించుట బహుకష్టసాధ్యము. "దాసస్య దాసః"—(నాయకుఁడగువాఁడు) దాసానుదాసుఁడై యుండవలయును, వేయి (వేర్వేఱు) మనస్సులను సముదాయింపవలయును. అణుమాత్రము నసూయ కెడమీయరాదు,

స్వార్థపరత్వము కలదైనను బనికిరాదు. ఈ గుణములున్నచో, నీవు నాయకుఁడవు కాఁగలవు. మొదటిది జన్మసిద్ధమగు యోగ్యత, రెండవది స్వార్థరాహిత్యము—ఇవి నాయక లక్షణములు. అంతయుఁ జక్కఁగనే నడచుచున్నది, సమస్తము చక్కఁబడితీరును. గురుదేవుఁడు సరిగనే వల పన్నుచున్నాఁడు. అదేవిధముగా నుపసంహారించుచున్నాఁడు—"వయమనుసరామః, వయమనుసరామః, ప్రీతిః పరమసాధనమ్—అనుసరించుటయే మనవంతు, ప్రీతియే పరమసాధనము." విజయశీలమగునది ప్రీతి—ప్రేమ. ఊరక కలవరపడినఁ బ్రయోజనము లేదు—ఉండుఁడు, నిదానింపుఁడు,—తాలిమి విజయము నంది తీరును....

నాయనా! యథాప్రకారముగనే సర్వము సాగనిమ్ము, ఏ సంప్రదాయమును—ఏ బాహ్యాచారమును—ఆవశ్యకము గాకుండునట్లు మాత్రము చూడుము—అనేకత్వమున నేకత్వదర్శనమునకు, సర్వమతసమభావమునకు, ఇసుమంతయు భంగము కలుగకుండునట్లు చూడుము. సర్వమతసమదర్శనమున కావశ్యకమగుచో, సమస్తము త్యజించి వేయవలయును. నేనున్నను, గతించినను, భారతదేశమునకు వచ్చినను, రాకున్నను ఈ విషయమును సదా జ్ఞప్తిలో నుంచుకొనుఁడు—అన్యమతసహనముతో నూరకుండుట కాదు. సర్వమతములును మోక్షమార్గములేయని మన మాచరణపూర్వకముగా బోధింతుము. ఇతరులహక్కుల నేమాత్రమును నిరసింపకుండుటకుఁగాను మీరు జాగరూకులు గావలయును. మహానౌక లా సుడిగుండములోఁ బడి మునిఁగిపోయి

నవి. పక్షపాతరహితము, అభిమానరహితమునగు నఖండ శ్రద్ధాభక్తులను మనము చూపవలయును—ఈ సంగతి మఱవకుఁడు. భగవదనుగ్రహమున సర్వము చక్కఁబడును. ...ప్రతివ్యక్తియుఁ దాను నాయకుఁడు కాఁదలఁచును, కాని నాయకత్వము జన్మసిద్ధ మనుసంగతి జనులు గ్రహింపఁజాలకున్నారు. ఇదియే యన్ని చిక్కులకు, నల్లరికిని మూలకారణము....

మన తల్లులందఱును క్షేమముగా నున్నార నుకొందును....తల్లి యెక్కడనున్నది? అట్టి మహోదారస్వభావముగల తల్లులు మనకొక వేయిమందియైనను గావలసియున్నారు....ఎల్లరును మనకుఁ గావలసియున్నారు. మనగురుదేవునియందు మన కెట్టినమ్మకమున్నదో, యట్టి నమ్మకమే యెల్లరును గలిగియుండనక్కఱలేదు. సర్వవిధములను దౌర్జన్యమును సౌజన్యముచే మనము జయింపవలయును.... మేము సన్న్యాసులమను నహంభావమే సన్న్యాసులను వలగొను మహాపాతకము, ప్రారంభస్థితియందిట్టి యహంభావమునకుఁ గొంతవఱకుఁ బ్రయోజన ముండుఁగాక, కాని సాధకుఁడు పక్వావస్థ నొందినంతనే దానికిఁకఁ దావు లేదు. వీఁడు గృహస్థుఁడు, వీఁడు సన్న్యాసియు ననెడి భేదదృష్టి కూడదు—అభేదదృష్టిగలవాఁడే నిజమైన సన్న్యాసి....

చేతఁ జిల్లిగవ్వయైనను లేని యైదాఱుగురు బాలు రారంభించిన యుద్యమము—నేఁ డిపుడింత మహావేగముగా విజృంభించుచున్న యుద్యమము—బూటకమా, భగవదిచ్ఛయా? అగుచో నెల్లరును స్వపక్షాభిమానము, నసూ

యను విడనాడి సంఘీభావముతో వర్తింతురుగాక. విశ్వ మానవమత మనునది—విశ్వమానవధర్మ మనునది—స్వపక్షాభిమానమూలమునను గక్షలమూలమునను వెలువడఁజాలదు.

"తలఁచినంతనే తాతపెండ్లియా?" యనున ట్లెవ్వరైనను దలఁచిన మాత్రముననే మహాత్ములు కాఁజాలరనియుఁ, బరమేశ్వరుఁ డెవ్వరి నుద్ధరించునో వారే వృద్ధిపొందుదురనియు, నెవ్వరి నణఁచునో వారే కూలుదురనియు నెల్లరు నొక్క నిమేషము గ్రహించినఁ జాలును, సమస్త బాధలును దుదముట్టును. కాని యీ యహంభావ మెచటికేఁ బోవును?—గడ్డిపోఁచనైనను గదపఁజాలని నిస్సారనిరర్థకాహంభావము—"నే నెవ్వరిని బైకి రానీయ" నను నహంభావము—ఎంత హాస్యాస్పదము! ఇట్టి ద్వేషభావమే, పదుగు రేకీభవించి పనిచేయఁజాలకుండుటయే, బానిసజాతుల నైజము. కాని మనము దీనిని దొలఁగించుకోవలయును. పరమనికృష్టమైన యీ యసూయయే మనలను బట్టి పీడించుచున్నది....ఇతర దేశములకు వచ్చి చూచినచో, మీ కిందలి సత్యము బోధపడఁగలదు. ఈ విషయమున మన నిర్భాగ్యులీ దేశములోని నీగ్రో బానిసలకు సరివత్తురు—వారిలో నొక్కఁడు కాసంత పైకివచ్చినచో, నాధిక్యముపొందినచో, నితరులందఱును వానిపైఁ గక్షకట్టి తెల్లవారితోఁజేరి వానిని గూలఁద్రోయ విశ్వప్రయత్నము చేయుదురు....

ఏమైనను, ఎటులైనను, ఈ యసూయ మాత్రము మనలోఁ బ్రవేశింపకుండుటకుఁగాను మనము జాగరూకులము

గావలయును. ఇందులకై బద్ధదీక్షితులము గావలయును. మనము పదుగురమైయున్నను దుద కిరువురమైయున్నను సరియే, వలయునది సౌశీల్యము....భగవంతుఁడే మన యోగక్షేమములను వహించును—మీ రావిషయమై బెంగ పెట్టుకొననక్కఱలేదు ...గురుదేవుని నామమును మనము రాజపుత్రస్థానమునను బంజాబునను సంయుక్తపరగణాలలోను జెన్నరాష్ట్రములోను నితరరాష్ట్రములలోను వ్యాప్తిచేయ వలయును. ఔను, "ప్రాణభయము కలిగినను రఘువంశీయులు తమ వాగ్దానమును నెఱవేర్ప వెనుదీయరు" అని చెప్పఁజాలు ధీరులు నేఁటికిని గల రాజపుత్రస్థానమున వ్యాప్తి చేయవలయును.

విహంగము వియత్తలమున నెగురుచు, నొక మహోన్నతస్థానమును జేరి ప్రశాంతముగా నటనుండి నేలను బరికించును. నీవట్టి తావును జేరితివా! ఇతరులకు బోధించుటకా తావును జేరనివాని కధికారము లేదు....

క్రమముగా నిచట శీతల మంతరించుచున్నది...శీతకాలమున నిచట శరీరము విద్యుచ్ఛక్తిమయమగును. కరచాలనము (Shake hand) చేయునెడ శబ్దసంయుతమగు ప్రకంపనము గలుగును. వ్రేలితోడనే వాయువు (Gas) ను వెలిఁగింపవచ్చును. ఈ శీతకాలమునుగుఱించి మీ కిదివఱకే వ్రాసియున్నానుగదా. దేశమునందంతటను బర్యటనములు చేయుచున్నాను, కాని షికాగో నా "మఠము"; పర్యటనానంతర మెప్పుడు నచటికి వెళ్లుచుందును. ప్రాచ్యభూమికి

వచ్చుటకై యాయిత్తపడుచున్నాను. నా నౌక యెప్పుడు దరిఁజేరునో నారాయణున కెఱుక....

నిజమే, నాయనా! సన్న్యాసికిని గృహస్థునకును భేదము మిథ్యయే. "మూకం కరోతి వాచాలమ్—మూఁగ వానిని వాఁడు మహావక్తను జేయును." నాయనా! ఏ పుట్టలో నే పాము న్నదో యెవరి కెఱుక!...—సదా మీ యాప్తుఁడు, —వివేకానందుఁడు.

(69)

ఓం నమో భగవతే శ్రీరామకృష్ణాయ !

1894.

చిరంజీవి యఖండానందునకు—...జాగ్రత్తగా సంస్కృతము, నాంగ్లము నభ్యసింపుము....

క్షేత్రీనగరమున నింటింటికిని వెళ్లి నిమ్నజాతులకును బేదలకును మతధర్మములను బోధింపుము. మఱియు భూగోళ శాస్త్రము మొదలైన భౌతికశాస్త్రములను గూర్చి వారికి నోటిపాఠములు చెప్పుము. పేదల కేమియు మేలుచేయక, యూరక రాజభోజనములు చేయుచు, "రామకృష్ణప్రభూ!" యని స్మరించుచుఁ గూర్చుండుటవలన నేమియు లాభము లేదు. అప్పుడప్పు డితర గ్రామములకును బల్లెలకును వెళ్లి మతధర్మములను జీవనవిధానమును జనులకు బోధించు చుండుము. కర్మము, భక్తి, జ్ఞానము—మొదట కర్మము నాచరింపుము, అపుడు నీకు చిత్తశుద్ధి లభించును, లేనిచో భస్మహవ్యములవలె సర్వము నిష్ప్రయోజనమగును...

ఆతనితోఁ గలిసి రాజపుత్రస్థానమున నూరూరను బేదలును దీనులును నివసించు ప్రతికుటీరమునకును వెళ్లుము. నీవు తిను నాహారమునుగూర్చి జను లభ్యంతరము వెలిపుచ్చినయెడల వెంటనే దానిని విసర్జింపుము. పరహితార్థమైనచోఁ, బచ్చిక తిని జీవించుటయైనను మేలు. కాషాయధారణము భోగార్థముకాదు. కాషాయము ధీరోద్యమ పతాకము. మనోవాక్కాయములను నీవు పరహితార్థము సమర్పింపవలయును. "మాతృదేవో భవ, పితృదేవో భవ" యని నీవు పఠించియున్నావు, కాని నేను, "దరిద్రదేవో భవ, మూర్ఖదేవో భవ" యని చెప్పెదను.—పేదలు, అజ్ఞులు, నిరక్షరాస్యులు, దీనులు—వీరినే నీవు దైవముగా భావింపవలయును. దీననారాయణసేవయే మహోత్తమధర్మమని గ్రహింపుము. ఆశీస్సులు,

—సదా మీ వివేకానందుఁడు.

(70)

షికాగో, 1894.

ప్రేమాస్పద—,...పాశ్చాత్య విజయరహస్యము సంఘీభావము; అన్యోన్యవిశ్వాసము, అన్యోన్యగుణగ్రహణము—ఇవియే దానికి మూలము. దేశమున దౌర్బల్యము, అధైర్యము ననునవి హెచ్చినకొలఁదియు నసూయాపిశాచము చెలరేఁగుచుండును. కాని నాయనా! బానిసజాతినుండి మన మేఘునకార్యము నాసింపరాదు. విషమపరిస్థితులే—కాని విషయమును విశదీకరింతును. చైతన్యవిరహితము, ధార్మికాశయహీనము, భావిభాగ్యోదయాశయవిహీనమునై,

తనకు మేలొనఁగూర్చిన వారిపైఁబడ సదా సంసిద్ధమైయున్న యీ హిందూజాతిని—ఈ మృతకళేబరమును—మీరు పునర్జీవింపఁజేయఁగలరా? తన్నులు తన్ను మొండి బండపిల్ల వాని గొంతులో బలవంతముగా మందు పోయు వైద్యుని వలె మీరు వర్తింపఁగలరా?...విదేశములోనున్న స్వదేశీయున కమెరికాదేశీయుఁడుగాని, ఐరోపాదేశీయుఁడుగాని సదా సర్వవిధములను దోడ్పడుచుండును....

"కర్మణ్యేవాధికారస్తే మాఫలేషు కదాచన— కర్మమునకేకాని తత్ఫలమునకు నీ కెన్నఁటికి నధికారము లేదు" అని నీవు గుర్తింపవలయును. అచలమువలె నిశ్చలుఁడవైయుండుము. సత్యమే సదా విజయశీలము. శ్రీరామకృష్ణునివత్సలు సదా ఋజుమార్గవర్తనులై యుండవలయును, ఉన్నచో సమస్తము చక్కఁబడును. ఫలప్రాప్తిపర్యంతము మనము జీవింపకపోవచ్చును, ఐనను గాలక్రమమున ఫలము లభించితీరును. సాంఘికశరీరమున నూతనశక్తిని బురికొల్పునట్టి తీవ్ర నూతనోత్సాహము భారతదేశమున నావశ్యకమైయున్నది. ఐన నిది యెప్పుడును క్రమముగా, మెల్లఁగా జరుగవలసిన కార్యము. కర్తవ్యాచరణమునఁ దృప్తుఁడవై, సుస్థిరుఁడవై యుండుము. అకలంకుఁడవై, ధీరుఁడవై, నిష్కపటివై యున్నచో, సర్వము చక్కఁబడును, శ్రీరామకృష్ణుని శిష్యులచరిత్రమందలి విశిష్టత యేమన, వారు నిష్కపటచిత్తులు, కృత్రిమమనునది వారియందుఁ గానరాదు. నూర్గుర నిట్టివారిని వెలువడఁజేసి, భారతదేశ కార్యాంగణమునఁ బ్రవేశింపఁ జేయఁగలిగితి నేని

నాకర్తవ్యమును నెఱవేర్చితినను సంతృప్తితో గతింపఁ గలను. ఐన నంతయు భగవత్సంకల్పము. అజ్ఞులను వారిఁ గనిమ్ము, మన మొకరిసాయము నపేక్షించువారముగాము, ఉపేక్షించువారమును గాము—భగవత్సేవకులము మనము. మనల నణఁచుటకై క్షుద్రులు చేయు నల్పయత్నములను మనము పాటింపరాదు. అగ్రసరుఁడవు కమ్ము! అనేక యుగ పర్యంత ప్రయత్ననిర్మితము శీలము. ధైర్యము పిడకుము. సత్యవాక్య మెన్నఁటికిని వినష్టముకానేరదు; యుగముల తరబడి నది మఱుఁగుపడియున్నను నెప్పుడో యొకప్పుడు సుప్రకాశితమైతీరును. సత్యము, సౌజన్యము, నైర్మల్యము—వీని కెన్నఁటికిని నాశనమనునదిలేదు. వందలకొలఁది పరమతావలంబులకంటె నొక్క నిష్కపటి మేలు. వత్సా! ధీరుఁడవై యుండుము! ఒకరిసాయము నపేక్షింపకుము! నరునిసాయ మన నేపాటిది? నరునిసాయముకంటె నారాయణుని సాయము కోటిరెట్లు ఘనతరముకాదా? అకలంకుఁడవై యుండుము—పరమేశ్వరుని విశ్వసింపుము, సదా వాని మీఁదనే నిర్భరపడుము, అపుడు సన్మార్గగామివై వెలయుదువు, అపుడు నిన్నేదియు నిరోధింపఁజాలదు....

"తమసో మా జ్యోతిర్గమయ—తమస్సునుండి వెలువరించి మమ్ము తేజోమార్గమున నడిపింపుము" అని పరమేశ్వరుని ప్రార్థింతముగాక— గాఢాంధకారమునుండి యొక కిరణము, మనకుఁ జేయూఁత నొసఁగుటకై యొకకరము, వెలువడును. సదా మీ క్షేమార్థము నేను బ్రార్థింతును: మీరును నాక్షేమమును గోరి ప్రార్థింపవలయును. దారిద్ర్య

ముచే, మతాచార్యకైతవముచే, రాజశాసనములచే, నధఃకృతమైయున్న భారతదీనజనసహస్రముల యభ్యుదయార్థము మనమందఱు మహర్నిశము ప్రార్థింతముగాక, అగ్రజాతులకును ధనికులకునుగంటె నీదీనులకు మతధర్మములను బోధించుటయే నాయభిమతము. నేను దాత్త్వికుఁడనుగాను, వేదాంతినిగాను. ఋషి నంతకంటెఁ గాను; నేను బేదను, పేదలయందు నాకుఁ బ్రీతి. ఈదేశమునఁ బేదల నెట్లాదరపూర్వకముగాఁ బిలుతురో, వారియెడ నెంత యెందఱు సానుభూతి వహింతురో, ప్రత్యక్షముగాఁ జూచుచున్నాను. కాని హిందూదేశమునకును ఈదేశమునకును నెంతటి వ్యత్యాసము! దారిద్ర్యమున, అజ్ఞత్వమున, మునిఁగి తేలుచున్న యిరువదికోట్ల స్త్రీపురుషుల క్షేమమును గోరి పరితపించువారెవ్వరు? వారికిఁక గతియేమి? ఎవ్వరు వారిబాగు కోరి పరితపించువారు? ఆహా! వారికి విద్యలేదే! దిక్కులేదే! దివాణములేదే! వారికి దారిచూపువారెవ్వరు?—ఇంటింటికిఁ దిరిగి వారికి విద్యనేర్పువారెవ్వరు? సోదరులారా! ఈదీనులే మీ దైవమని భావింపుఁడు—వారినిగూర్చియే చింతింపుఁడు—వారికోసమే కృషిచేయుఁడు, అహర్నిశము వారిక్షేమార్థమే ప్రార్థింపుఁడు—భగవంతుఁడు మీకు దారి చూపును. పేదలనిమిత్తమెవ్వఁడు పరితపించునో వాఁడే మహాత్ముఁడు, పరితపింపనివాఁడు దురాత్ముఁడే. మనమందఱు మేకమై, వారిశ్రేయస్సునకుఁగాను ప్రార్థింతము. మనముంటిమని యైనను లోకమునకుఁ దెలియకపోవచ్చును, లోకము మనలనుగూర్చి జాలినైనను బొందకపోవచ్చును, ఏమియు

సాధింపక యే మనము గతించినను గతింపవచ్చును—కాని సదాశయ మొక్కటియు వినష్టము కాదు. ఇప్పుడో, యుగాంతముననో ఫలము కలిగితీరును. నా హృదయపరితాప మెట్టిదో తెలుపఁజాలను—నీకాసంగతి తెలియును, నీ వూహింపఁగో వచ్చును. లక్షలకొలఁదినుండి స్వదేశీయు లజ్ఞులై, క్షుధార్తులై దినములు గడపుచుండ, వారిని గ్రేగంటనైనను జూడక, వారి నధఃపాతాళమున కణఁగఁద్రొక్కి తాము విద్యావంతులైన వారందఱును దేశద్రోహులని నాయభిప్రాయము. పేదల నెత్తురు పీల్చి తమ సిరిసంపదలను సంపాదించి, క్షుధార్తులై, మృగప్రాయులై మనుచున్న యిరువదికోట్లజనుల బాగోగుల నిసుమంతయుఁ దలపెట్టక, మేలిదుస్తులను నగలను సింగారించుకొని కులుకుచు సంచరించువారి నేమనవచ్చునో తెలియకున్నది! సోదరులారా! మనము నిర్ధనులమను మాట నిజమే, ఊరును పేరును లేనివారమనుట నిజమే; కాని యిట్టివారే భగవత్కార్యముల నొనర్చుటకు సాధనభూతులై యున్నారు. మిమ్మందఱను బరమేశ్వరుఁ డనుగ్రహించుఁ గాక! —అప్పుఁడు, వివేకానందుఁడు.

(71)

అమెరికా సంయుక్తరాష్ట్రములు, 1894.

ప్రీతిభాజన—, ...నిజమైన పారమార్థికుఁడగు వాఁడు సదా యుదారహృదయుఁడై యుండును. వాని ప్రేమయే వాని నట్లు వర్తింపఁ బురికొల్పును. ఇఁకఁ గక్షలతోఁ, గార్పణ్యములతో, స్వార్థపరత్వముతోఁ గూడిన 'శాక్య

ము'ను మతతత్త్వములందుఁ గలుపువారో, సంకుచితబుద్ధులు, దుర్మార్గులునై మసలుట విధాయకము—మతమనునది, ధర్మమనునది, వారిదృష్టిలో వర్తకము.

—సదా మీసోదరుఁడు, వివేకానందుఁడు.

(72)

అమెరికా సంయుక్తరాష్ట్రములు, 1894.

ప్రేమాస్పద—, ఒక కథ చెప్పెదను, వినుము. దారిని బచారుచేయుచు, నొక సోమరి యింటిగుమ్మముకడఁ గూర్చుండియున్న యొక వృద్ధుని జూచి యాఁగి, "యీ తావిచటి కెంతదూరము?" అని యడిగెను. వృద్ధుఁడు మాటాడక యూరకుండెను. బాటసారి మఱలమఱల నడిగెను. ఐనను సమాధానము రాలేదు. విసుగుకొనుచు, సణుగుకొనుచు బాటసారి గ్రక్కునఁ దిరిగి పోఁబోవుచుండ, ముదుసలి లేచి, "యీ తావిక్కడికొక మైలుదూరముండు"ననెను. బాటసారి, "ఆమాట ముందే చెప్పలేకపోయినావటయ్యా!" యనెను. ముదుసలి యిట్లు జవాబిచ్చెను: "లేదు, అప్పుడు నీవు తచ్చాడుచు, ముందునకుఁ బోవుట కలత్యముగా నున్నట్లు కనఁబడితివి; ఇప్పుడో, చఱ్ఱునబయలుదేఱి పోవుటకు సిద్ధపడితివి, అందుచే సమాధానము నొందుటకు నీకు హక్కు గలిగినది."

నాయనా! ఈ కథ నీవు మఱచిపోవుగద! కృషి చేయుము, మిగిలినదంతయు స్వయముగనే సిద్ధించును. "అనన్యాశ్చిన్తయన్తో మాం యే జనాః పర్యుపాసతే,

తేషాం నిత్యాభియుక్తానాం యోగక్షేమం వహామ్యహమ్ —ఎవరితరచింతలులేక నన్నే యుపాసించుచుందురో వారి యోగక్షేమములను నేను వహింతును'' అనెడి గీతా వాక్యము యథార్థముకాని కలకాదు, కల్లకాదు.

...ప్రస్తుతము మనయుద్యమము మతప్రచారమానవ సేవారూపమున సాగవలయును మీరు ప్రతివారము సమా వేశమగుటకుఁ దగిన తావు నెన్నుకొనుఁడు, అచట ప్రార్థ నాదులను జరిపి, భాష్యసహితముగా నుపనిషత్తులను బఠిం చుచు, మెల్లఁగా విద్యనార్జించుచుఁ, బని సాగింపుఁడు. ఉద్య మమునకు మీరు పూనుకొనినయెడల సర్వము మీకు సంప్రాప్తమగును.

...ఉద్యమమున నిమగ్నుఁడవు కావలయును. ఇది కేవలప్రారంభము. ప్రతిజాతియుఁ,బ్రతిసంఘమును దన్నుదానే యుద్ధరించుకోవలయును ; సనాతనధర్మపునరుద్ధరణార్థ మమె రికానుండి ధనము వచ్చునని నిరీక్షించుచు మీరు గూర్చుండ రాదు, అది కేవలము పిచ్చిభ్రమ. ఒక కేంద్రస్థానముండుట చాల మంచిది ; చెన్నపట్టణమువంటి పెద్దపట్టణములో నట్టి తావును సంపాదింపఁ బ్రయత్నింపుఁడు, అచటినుండి నల్దిక్కు లను మీ ప్రభావము వ్యాప్తిచెందవలయును. నెమ్మదిగా నారంభింపుఁడు. మతస్థులుగాకున్నను మతప్రచారకులగు నిత రులు కొలఁదిమందితో నుద్యమ మారంభింపుఁడు, జీవిత మంతయు నుద్యమమునకుఁగాను ధారపోయువారు క్రమ ముగా లభింతురు. ఎన్నఁడును నాధిపత్యము నెఱపఁ బ్రయ

త్నింపకుము. ఉత్తమ సేవకుఁడగువాఁడే యుత్తమపరిపాలకుఁడు. ప్రాణభయముకలిగినను సత్యవ్రతమును ధర్మదీక్షను వీడకుము. కృషియే మనకు వలయునది. పేరుప్రతిష్ఠలతోఁగాని సిరిసంపదలతోఁగాని మనకుఁ బనిలేదు....ధీరులై వర్తింపుఁడు. ...ఉద్యమనిర్వహణార్థము ధనము ప్రోగుచేయుటకుఁగాను చెన్నపురిపౌరులకు శ్రద్ధఁ గలుగఁజేయఁ బ్రయత్నింపుఁడు....స్వార్థవిరహితులై వర్తింపుఁడు, తప్పక విజయము నందుదురు.

కార్యనిర్వహణార్థము నావశ్య లవసరమగుచో, అగ్నికీలలలో దుముకుటకు సంసిద్ధులు కావలయును. కృషి చేయుఁడు, తీవ్రకృషి చేయుఁడు, ఫలాఫలములనుగూర్చియు లాభనష్టములనుగూర్చియుఁ దరువాత నాలోచించుకో వచ్చును. సహనము, కార్యదీక్ష, నైర్మల్యము—ఇవియే మీకు వలయునవి.

...హిందూమతమునుగూర్చి యిపుడు నే నేగ్రంథమును వ్రాయుటలేదు; నా భావములను దిఙ్మాత్రముగా వ్రాయుచున్నాను. వానిని బ్రకటించు టెంతవఱకు సాధ్యమో నాకే తెలియదు. పుస్తకములలో నేమున్నది? లోక మీవఱకే యర్థరహిత విషయములతోఁ గ్రిక్కిఱిసియున్నది. వేదాంతభావముల ననుసరించి మీరొక పత్రిక నెలకొల్పఁగల్గిన, మన యుద్యమాభివృద్ధికిఁ దోడ్పడును. సమన్వయ భావములను జేపట్టుఁడు, పరులనుగూర్చి లేనిపోని విమర్శలు చేయకుఁడు. లోకమునకు మీసందేశమును దెలుపుఁడు,

మీరు బోధింపవలయు విషయములను బోధించి యూరకుండుడు. మిగిలిన దంతయు భగవంతుని కెఱుక.

వార్తాపత్రికలను నాకికఁ బంపకుఁడు, క్రైస్తవప్రచారకులు నన్నుగూర్చి చేయు విమర్శలను నేనంతమాత్రము లక్షింపను. నేను వానిని లక్షింపకుండుటచేతనే యిచటి జనులకు నాయందలి గౌరవభావము విశేషము.

...నిజముగా మీరు నా కాప్తులగుచో, నిర్భయులై, అప్రతిహతులై యుండవలయును, సింహసాహసాన్వితులై యుండవలయును. భారతపుత్రులారా! మనము భారతదేశమునేకాక ప్రపంచమునంతెను మేల్కొల్ప వలసియున్నది. అస్థైర్యమనునది పనికిరాదు. 'లేదు', 'కాదు' అను నాస్తికవాక్యలను నేను వినను. బోధపడినదా?... ప్రాణాంతమునకైనను సత్యనిష్ఠను కార్యదీక్షను వీడకుఁడు! ...ఇందలి కీలకము గురుభక్తి—ప్రాణత్యాగపర్యంతమగు గురుభక్తి. మీ కట్టి గురుభక్తి కలదా? కలదనియో నామనః పూర్వకమగు విశ్వాసము. మీయందు నాకిట్టి విశ్వాసము కలదని మీకును దెలియును—కావున కార్యరంగమునఁ బ్రవేశింపుఁడు. మీరు విజయము నందితీరుదురు. మీరేమి తలపెట్టినను, ఉద్యమించినను, అడుగడుగునను నా యాశీస్సులును బ్రార్థనలును మిమ్ము వెంబడించును. పొత్తుకలిగి పనిచేయుఁడు. ఎల్లరయెడలను సహనము కలిగి వర్తింపుఁడు. మీ రందఱును నాకుఁ బ్రేమపాత్రులే. మిమ్ములను నేను గనుఁగొనుచునే యున్నాను, ముందంజవేయుఁడు! వెను

కకుఁ జూడకుఁడు. ఇది కేవల ప్రారంభము, ఇచటి నా చిన్న యుద్యమము భారత దేశమున బ్రహ్మాండమైన యుత్సాహమును వెలువరించును, తెలిసినదా? కావున నేను దొందరపడి రారాదు. ఇచట నేదియైనను గొంత శాశ్వతమైన కార్యమును సాధింపవలయునని నా సంకల్పము, అనుదినమా సంకల్పముతోడనే కృషి చేయుచున్నాను. అమెరికా దేశీయులకు నాయందలి విశ్వాసము నానాఁటి కభివృద్ధి చెందుచున్నది....మీహృదయములను నాశయములను విశ్వవిశాలమొనరింపుఁడు. సంస్కృతమును—ముఖ్యముగా వేదాంత భాష్యత్రయము—నభ్యసింపుఁడు. నాకెన్నియో భావి కార్యాలోచనలు కలవు. కావున నీవు కార్యభారమును వహింప సంసిద్ధుఁడవై యుండవలయును. సభ్యులను సమ్మోహితుల నొనర్చు మహావక్తవగుటకుఁ బ్రయత్నింపవలయును. శ్రద్ధయున్నచో సమస్తము చేకూరును. ఈసంగతి నచటి నావత్సలందఱకును దెలియఁజేయుము. క్రమముగా వారు చేయు కార్యములు లోకమున కాశ్చర్యజనకములు కాఁగలవు. ధైర్యోత్సాహములతోఁ బనిచేయుము....నిష్కపటివై యుండుము. నీ యుద్యమమును నాశయములను పీడకుము. మీరింతవఱ కొనర్చిన కార్యములు నాకాశాజనకములై యున్నవి, కావున ముందంజవేయుచు ఘనతర కార్యముల నొనర్పుఁడు.

జనులతోఁ గలహింపకుఁడు, ఎవ్వరిని విరోధులను జేసికొనకుఁడు. ఏ పుల్లయ్యలో, ఎల్లయ్యలో క్రైస్తవులైనారని మన మెందులకు విచారపడవలయును? వారి కేమత

మనుకూలించునో యామతమునే యవలంబింపనిండు. వాగ్వాదములలో మనమేల కలుగఁజేసికొనవలయును? జనుల వివిధభావములయెడ సహనముకలిగి వర్తింపుఁడు. సహనము, నైర్మల్యము, కార్యదీక్ష—ఇవియే యెన్నఁటికైనను జయించునవి. —మీ వివేకానందుఁడు

(73)

శ్రీ క్షేత్రీమహారాజునకు వ్రాయఁబడిన లేఖ

అమెరికా సంయుక్తరాష్ట్రములు, 1894.

..."నగృహం గృహమిత్యాహుః గృహిణీ గృహముచ్యతే—ఇల్లనఁగా గోడలును ద్వారబంధములునుగావు, ఇల్లాలే యిల్లు" అని యొక సంస్కృతకవి పలుకును. ఎంత యథార్థము! శీతాతపములనుండి మిమ్ముఁగాపాడునిల్లు దానికాధారభూతములగు స్తంభములనుబట్టి—అవి యెంతదివ్యమైనవి గానిండు—ఇట్టిదని నిర్ణయింపరాదు, ఇంటికి నిజముగాఁ బ్రాపగు నిల్లాలిని బట్టియే యింటిని నిర్ణయింపనగును. ఈ నియమము ననుసరించి చూచినచో, నమెరికావారి యిండ్లు లోకమందలి మఱియేయిండ్లకును దీసిపోవు.

అమెరికాగృహములనుగుఱించి నేననేక గాథలను వినియున్నాను—స్వాతంత్ర్యమనునది విశృంఖల వర్తనములోనికి దిగుచున్నదనియు స్త్రీత్వములేనిస్త్రీలు స్వాతంత్ర్యము పేర గృహజీవనశాంతిసౌఖ్యముల నొడలెఱుఁగని సివమునఁ నశింపఁజేయుచున్నారనియు—నింక నేమేమో యర్థరహితప్రలాపములను వినియున్నాను. అమెరికాగృహ

జీవన మెట్టిదో యిపుడొక యేడాదిపాటు స్వానుభవము నొందినపిమ్మట, నా విధమైన యభిప్రాయమెంత నిరాధార మైనదియో, యెంత దురభిప్రాయమో, తెలియవచ్చు చున్నది! అమెరికామాతలారా! నూఱుజన్మములెత్తినను మీయెడ నాకృతజ్ఞతాఋణమును దీర్చుకొనఁజాలను. మీకు నా కృతజ్ఞత యిట్టిదని తెలుపుటకు మాటలు చాలవు. ప్రాచ్యుల యతిశయోక్తియే ప్రాచ్యుల కృతజ్ఞతాతిశయమును దెలుపఁజాలును— "హిందూమహాసముద్రమే సిరాయును మహోన్నత హిమాలయపర్వతమే లేఖినియు భూతలమే కాగితమును గాలమే లేఖకుఁడు నైయున్నను * మీయెడ నాకృతజ్ఞతను వెల్లడింపఁజాలవు!"

పేరుప్రతిష్ఠలుగాని, విదేశీయుల పరిచయము సంపాదింపఁదగిన పాండితిగాని లేని పకీరునై, నిస్సహాయుఁడనై, యతిదూరదేశమునుండి గతసంవత్సరము వేసవికాలమున నే నీదేశమునకు వచ్చినాను; అమెరికాస్త్రీలే నా నెచ్చెలులైరి, అన్నపానము లొసఁగి నన్ను రక్షించిరి, తమయిండ్లకుఁ దీసికొని వెడలి, తమ సోదరునివలెఁ, దమ పుత్రునివలె నన్నాదరించిరి. "ఈభయంకరుని"—"ఈ క్రైస్తవ మతబాహ్యుని" (Dangerous Heathen) విడనాడుఁడని తమ మతాచార్యులే తమ్ముఁ బ్రోత్సహింపఁ బూనుచున్నను —"అజ్ఞాతుఁడును బహుశః ఆతతాయియునగు నీ విదేశీయుని జేరదీయకుఁ" డని తమమిత్రులే తమ కుపదేశించు

* శివమహిమ్నస్తోత్రము ననుసరించి కూర్పఁబడినది.

చున్నను గూడ నమెరికామాతలు నా నెచ్చెలులై, నాకు బాసటమైనిల్చిరి. వారే నాస్వభావవర్తనములను బాగుగాఁ బరిశీలింపఁగలిగిరి—నిర్మలమైన యద్దమేగదా ప్రతిబింబమును జక్కఁగా గ్రహింపఁగలుగును!

మఱియు నమెరికాదేశమున నేనెన్నియో యానంద నిలయములగు గృహములను గాంచియున్నాను; అనిర్వచనీయమనఁదగు వినిర్మలశీలముతోఁ, బుత్రవాత్సల్యముతో నొప్పారు సతీమతల్లుల నెందఱనో కనియున్నాను; ఉత్తమోత్తమమగు విద్యచేఁ, బరిజ్ఞానముచేఁ, బారమార్థిక సంపదచే విభూషితలు, హిమసన్నిభవినిర్మలమానసలు నగు కన్యకామతల్లులను బుత్రీమతల్లులను నెందఱనో కాంచియున్నాను! అగుచో, "గంధర్వస్త్రీలతో"—స్వైర విహారిణులతో—నమెరికాదేశము నిండియున్నదని చెప్పఁజెల్లునా? మంచిచెడుగులనునవి యెల్లెడలను నుండుననుమాట నిజమే—కాని దుర్జనులనఁబడెడి బలహీనులను బట్టి మనమొకజాతి గుణస్వభావములను నిర్ణయింపఁదగదు,—జాతీయవాహినియందు వారు వెనుకఁబడియుండు చెత్తవంటివారు; జాతీయ జీవనప్రవాహము వినిర్మలము, అనర్గళమునై యెట్లు ప్రవహించుచున్నదో తెలుపు యోగ్యులను నుదారహృదయులను భావనాత్ములను బట్టి జాతీయ జీవనస్వభావమును గ్రహింపవలయును.

నేలపైఁ గుప్పలుగాఁ బడియుండుఁగాక—కసుగాయలను గుంటికాయలను బుచ్చుకాయలను బట్టి మామిడిచెట్లను

మామిడిపండ్లను నిట్టివని నిర్ణయింపఁదగునా ? ఎదుగఁజాలని వందలకొలఁది కాయలుకాక, బాగుగా నెదిగి పరిపక్వమైన యొక్క పండున్నను, అదియే మామిడిచెట్టు యోగ్యతను బ్రయోజనమును శక్తిసామర్థ్యములను బ్రకటించును.

నేఁటియమెరికాస్త్రీల విషయమున వారి యుదార బుద్ధిని నేను గొనియాడుదును. ఈ దేశమున నుదార హృదయులగు పురుషులను—అత్యంతసంకుచిత సంప్రదాయములందు సైతము—నే ననేకులను జూచియున్నాను, కాని భేదమిది—మతతత్త్వములను బారమార్థికశీలమును నలక్ష్యముచేసి వారుదారదృష్టి నవలంబింతురు—స్త్రీలన్ననో, స్వీయమతతత్త్వముల నిసుమంతయు వీడకయే యన్నిటి యందునుగల మంచిని గ్రహించు సానుభూతికతన నుదార దృష్టి నవలంబింతురు. వలయునది సమన్వయభావముకాని నిరాకరణభావము కాదని— కలుపుకొనుటయేకాని తీసి వేయుట కాదని—స్వతస్సిద్ధముగా వారికిఁ దెలియును....

షికాగోలో జరిగిన ప్రపంచవస్తుప్రదర్శన మేమి మహాద్భుతసంఘటనము! ఇఁకఁ బ్రపంచమందలి నానా భాగములనుండియు నానావాణులును దమతమ మతాశయ ములను బ్రకటించిన యా యద్భుత విశ్వమతమహాసభయో! డాక్టర్ బారోస్ (Dr. Barrows), బానీ (Bonney) యను వారి ధర్మమాయని నేనును నాభావములను సభాముఖమున వెల్లడింప ననుమతి నొందితిని. బానీదొర నిజముగా మహా ద్భుతవ్యక్తి! మహోత్కృష్టకార్యమును నిర్వహించుచు,

బ్రహ్మాండమైన కార్యక్రమమును నిర్మించి, దాని నఖండజయ ప్రదముగా నిర్వహింపఁగలిగిన యాతని ధీశక్తియెట్టిదో యోచింపుఁడు; ఆతఁడు మతాచార్యుఁడు కాఁడు, కేవలము న్యాయవాది (Lawyer): ఐనను సర్వమతాచార్యుల తోడను బీఠాధిపతులతోడను గూడిన ప్రపంచమతమహాసభ కధ్యక్షత వహింపఁ గలిగిన యాప్రాజ్ఞుఁడు, మధురభాషి, శాంతమూర్తి, తన యుదారహృదయమును వేనోళ్లఁ జాటు కాంతిమంతములగు కన్నులతోఁగూడిన యా బానీనొర యెంతటి మహనీయుఁడో భావింపుఁడు....

—మీ వివేకానందుఁడు.

(74)

అమెరికా సంయుక్తరాష్ట్రములు, 1894.

ప్రేమాస్పద—,...పత్రికలలో నన్నుగూర్చి యెవ్వరేమి వ్రాసినను—అనుకూలముగాఁగానిమ్ము, ప్రతికూలముగాఁగానిమ్ము—వ్రాయనిమ్ము, లేశమును నీవు దానిని గమనింపరాదు. నాయనా! ఇఁకముందిట్టి పత్రికలను గట్టలకొలఁదియు దట్టలకొలఁదియు నాకుఁ బంపవలదని మాత్రము పదేపదే నిన్ను బ్రార్థించెదను.—విశ్రాంతిమాట యిప్పుడెట్లు తలపెట్టుట? ఈ శరీర పతనానంతరముమాత్రమే మన కేమైనను విశ్రాంతి. సోదరా! దేశమంతయు దివ్యోత్సాహపరవశమగునట్లు నీవొకసారి యుత్సవము * జరుపుము. ఆహా! దిగ్విజయము! ప్రేమోత్తుంగతరంగమునఁ బ్రతి

* శ్రీరామకృష్ణ జన్మదినోత్సవము

పశువులును నిందకులును నెల్లరును గొట్టుకొనిపోవలయును! ఏమనుకొనుచున్నారో! గజేంద్రములు మీరు! చీమ కుట్టు నని వెఱచుటయా!

'...కన్నులును జెవులును రెండు రెండేకాని నో రొక్కటియే—ఈసంగతి సదా జ్ఞప్తిలో నుంచుకొనుము! మూకీభావము, మూకీభావము, మూకీభావము! "న హి కల్యాణకృత్ కశ్చిద్దుర్గతిం తాతగచ్ఛతి"—నాయనా! మంచిచేయువాఁడెన్నఁడును దుర్గతి నొందఁడుసుమీ! ఆహా! భయపడుటయా? నాయనా! ఎవరిని జూచి? ఇచటి మిష నరీలును నీ ఛాపతున్యక్తులును నఱచియఱచి, తుదకు నోరు కట్టుపడి యూరకున్నారు—లోకమంతయు నేకమైనను జేయు నదేమి? ఇంతేకదా!—

నిన్దన్తు నీతినిపుణా యది వా స్తువన్తు
లక్ష్మీః సమావిశతు గచ్ఛతు వా యథేష్టమ్,
అద్యైవ వా మరణమస్తు యుగాన్తరే వా
న్యాయ్యాత్పథః ప్రవిచలన్తి పదం న ధీరాః.

"తమ్ము నీతివేత్తలు దూషింతురుగాక, భూషింతురుగాక; లక్ష్మీకటాక్షము కలుగుఁగాక, ఇంట దారిద్ర్యదేవత తాండ వించుఁగాక; ఇప్పుడే మరణము సంభవించుఁగాక, యుగాంతమందుఁ గలుగుఁగాక: ధీరులగువారు న్యాయ్య మార్గమును దప్పరు." *

---

* భర్తృహరి సుభాషితము, 1-74.

సామాన్యజనులతో—జడులతో—నీవు చెట్టాపట్టములు వైచుకొని తిరుగనక్కఱలేదు, వారిని యాచింపనక్కఱలేదు. భగవానుఁడే సర్వము సమకూర్చుచున్నాఁడు, ముందును సమకూర్పఁగలఁడు. నాయనా! భయమెందులకు? మహావిఘ్నములు లేనిదే ఘనకార్యములెన్నఁడు కొనసాగినవి? హే వీర! కురు పౌరుషమాత్మనః, ఉపేక్షితవ్యా జనాః సుకృపణాః కామకాఞ్చన వశగాః—(హే వీరా! నీపౌరుషమును ప్రకటింపుము, కామకాంచనవశవర్తులగు సామాన్యజనులుపేక్షింపఁదగినవారు.) ఈదేశమున నాకిపుడు స్థానబలము కలిగినది, కావున నాకిఁక సాయమక్కఱలేదు. కాని సోదరప్రేమమూలమున నాకుఁ గోడ్పడవలయునను నాశ్రమముచే మీలో బయల్వెడలిన పౌరుషమును దీవ్రభావమును నారాయణసేవకై వినియోగింపవలయునని మీకందఱకును నాప్రార్థన. ముఖ్యముగా నుపయోగకరమని తోఁచిననేకాని నీహృదయము నెవ్వరికిని వెల్లడింపకుము. ప్రబలవిరోధిపట్లనైనను హితము, ప్రియమునగు మాటలనే వినియోగింపుము. నాయనా! ధనభోగయశో వాంఛలు ప్రతిమానవునకును సహజము, మఱియు నుభయతారకముగా—ననఁగా రామునిఁ గామునిఁగూడ సేవింప ననుకూలించునట్లు—తోఁచునెడల నెల్లరును మహోత్సాహమును ప్రకటింతురు. పరగుణములను గోరంతలు కొండంతలుచేసి కొనియాడుచు, సదా లోక కల్యాణమును గోరి వర్తించువారేకదా మహాత్ములు—"పరగుణ పరమాణూం పర్వతీకృత్య," అపిచ, "త్రిభువన ముపకారశ్రేణిభిః ప్రీయ

మానః'' ఇత్యాది. * కావున సర్వమనాత్మయనియు జడమనియు భావించు జనులను బాల్యచేష్టలు చేయనిమ్ము, ఇది తమకుం గొఱకరాని కొయ్యయని తెలిసినంతనే వారే విడిచిపెట్టెదరు! చంద్రునిపై నుమియం బ్రయత్నించుచోం దిరిగి తమమీందనే పడునుగదా! శుభం భవతు తేషాం! వారిలో నేమైనను జవసత్త్వములనునవి యున్నచో, వారి విజయము నెవ్వ రరికట్టంగలరు? కాని యది యసూయా సంజనితదంభమైనచో, నంతయు నిష్ప్రయోజనము... కాని మన దేశములోం జెల్లునట్టి మతమిచటం జెల్లదని మీరు గ్రహింపవలయును. జనుల యభిరుచికి మీరు దానిని సరిపడునట్లు చేయవలయును. మీరు వీరిని హిందువులు కండని చెప్పినపక్షమున మనము క్రైస్తవ మిషనరీలయెడ వర్తించునట్లు వీరందఱును మీ బారినుండి తప్పించుకొని మిమ్ము ద్వేషింప నారంభింతురు. హిందువుల వేదశాస్త్రములందలి కొన్ని భావములను వీరామోదింతురు—అంతవఱకే. అంతకంటె విశేషమేమియు లేదని మీరు గ్రహింపవలయును. పురుషులలో ననేకులు, ''మతసంబంధమైన గొడవలు మాకక్కఱలే'' దందురు. స్త్రీలు కొంచె మభిరుచి కనంబఱతురు—అంతవఱకే, కాని మోతాదు మించనీయరు! కొన్నివేలమంది జనుల కద్వైతసిద్ధాంతమున నమ్మకము కలదు. కాని యే తంత్రములనుగూర్చియో, వర్ణవ్యవస్థనుగూర్చియో, స్త్రీలనుగూర్చియో మీ రేకరువుపెట్ట మొదలు

---

* భర్తృహరి నీతిశతకము, 70.

పెట్టినచో, "చిత్తము, సెలవుతీసికొందుము" అని తొలఁగుదురు. సర్వము క్రమముగా జరుగవలయును. సహనము, నైర్మల్యము, కార్యదీక్ష—ఇవియే మనకు వలయునవి.

—మీ వివేకానందుఁడు.

(75)

అమెరికా సంయుక్తరాష్ట్రములు, 1894.

అభిన్నహృదయు—, నీ లేఖ యిప్పుడే అందినది. ఇతరమైన నా లేఖలు మీ కీపాటి కందియుండవచ్చును. వానినిబట్టి యమెరికా కిఁక నేమియుఁ బంపనక్కఱలేదని నీవు గ్రహించి యుండవచ్చును. "అతి సర్వత్ర వర్జయేత్." ఈ పత్రికాఘోష జనులకు నాయందుఁ బ్రీతి కలుగఁజేసినదనుటకు సందియములేదు, కాని తత్ఫలిత మిచటికంటె హిందూదేశముననే విశేషము. నిరంతరఘోష యిచటి యుత్తమవర్గములకు వెగటు కలుగఁజేయును. కావున నిఁకఁజాలును. ఇపుడీ సభలను బురస్కరించుకొని హిందూదేశమున మీరొక సంఘముగా నేర్పడఁ బ్రయత్నింపుఁడు. ఈ దేశమునకిఁక మీ రేమియుఁ బంపనక్కఱలేదు. ధనవిషయమున, మాతృదేవి * నిమిత్తము—మొదట స్త్రీల కొక నివాసస్థలము గావలయును గాన—ఏదో యొక నివేశనము నిర్మింప నిశ్చయించుకొనియున్నాను. మాతృదేవి నివాసమునకుఁ దగిన తావునిమిత్తము సుమారేడువేలరూపాయిలను బంపఁగలను. ఆ స్థలము దొరికిన నాకు మఱేచింతయు నుండదు.

* గురుపత్నియగు శ్రీ శారదామణీదేవి

నే నిచటినుండి వచ్చినను, ఈ దేశమునుండి సాలునకు రూ. 1,600 లు రాఁగలవని నా యాశయము. స్త్రీనిలయ సంరక్షణార్థ మూ ధనమును మీ కప్పగింతును; అపుడది వృద్ధిపొందును, స్థలము సంపాదింపుమని నే నిదివఱకే వ్రాసి యున్నానుగదా....

ఇంతకుముందుఁగనే హిందూదేశమునకు వచ్చియుందును, కాని హిందూదేశములో డబ్బులేదు. వేలకొలఁది మంది రామకృష్ణపరమహంసను బూజింతురు, కాని యొక పైసనిచ్చువారెవ్వరును గాన్పింపరు,—హిందూ దేశస్థితి యిటులున్నది....ఏమైన నొండొరులతోఁ బొత్తుగలిగి మనుచుండుఁడు. నియమములను లోకము లేశమును బాటింపదు, కాని వ్యక్తులను గణించును. తమకిచ్చవచ్చిన వానిమాటలను—అవి వట్టిప్రలాపములై యుండుఁగాక—లోకులు చెవులప్పగించి విందురు, ఇచ్చగింపరా, ఎంతటివాని మాటలనైనను వినరు. ఈ విషయము తెలిసికొని నీ నడవడిని దననుసారము నియమించుకొనుము, అంతయుఁ జక్కఁబడును. నాయకత్వము వహించుచో, సేవకుఁడవై యుండుము—ఇదియే కీలకము. మాటలు కఠినములై యుండుఁగాక, ప్రేమయే భాష నేరూపమును దాల్చియున్నను సహజముగనే జనులు గ్రహింతురు.

నాయనా! రామకృష్ణపరమహంస సాక్షాత్ భగవంతుఁడనుటకు నాకు లేశమును సందియములేదు, కాని యా మహనీయుని తత్త్వమును బోధలను జనులను స్వయముగా

నవగాహన చేసికొననిమ్ము — ఈ విషయమున నీ యభిప్రాయమునే వా రవలంబింపవలయునను పట్టుదల పనికిరాదు — ఇదియే నా యాక్షేపణ.

తమతమ యభిప్రాయములను జనులు ప్రకటింతురు గాక, కాని మన మెందులకు మన యభిప్రాయములను జాటవలయును? రామకృష్ణపరమహంస బోధలను దత్త్వమును నవగాహన చేసికొననిదే వేదవేదాంత భాగవత పురాణాదుల తత్త్వము నెవ్వరును నెన్నఁటికిని గ్రహింపఁజాలరు. శ్రీరామకృష్ణుని జీవితము దివ్యజ్యోతి — తత్కిరణప్రసారమున భారతీయ పారమార్థిక విజ్ఞానమంతయు సుప్రకాశితమై వెలయును, వేదములకే కాక, వేదగమ్యమునకును నాతనిజీవితము జీవద్భాష్యము. భారతజాతీయ ధార్మిక విజ్ఞానకల్పమునంతను నాతఁ డొక్క జీవితకాలమున జీవించెను.

శ్రీకృష్ణభగవానుఁ డసలు జన్మించెనా యను విషయము మనము నిర్ణయింపఁజాలము; బుద్ధుఁడు, చైతన్యుఁడు మున్నగు నవతారమూర్తు లొకేస్వరమున నొకేపాట పాడిరి; రామకృష్ణపరమహంసయో, అతినవీనుఁడు, అఖండపరిపూర్ణుఁడు. జ్ఞానభక్తివైరాగ్యములు, ఔదార్యము, విశ్వమానవ సేవేచ్ఛ — ఇవన్నియుఁ గేంద్రీకృతమై యాతని యందు మూర్తీభవించినవి. కావున రామకృష్ణునకు సాటి యెవ్వరు? ఆతని గణుతింపఁజాలని వాని జన్మము నిరర్థకము! జన్మ జన్మాంతరములందును నాతనిసేవకుఁడ నగుటయే నా మహాభాగ్యముగా గణింతును. ఆతఁ డాడిన యొక్కమాట

వేదవేదాంతములకంటెను నాకు విశేషమాననీయము. తస్య దాసదాసదాసోఽహమ్—ఆహా! ఆతని దాసదాసానుదాసుఁడను నేను. సంకుచితబుద్ధియు స్వమతదురభిమానమును నాతని సిద్ధాంతములకుఁ గేవల విరుద్ధము. సంకుచితబుద్ధి యనిన నా కొడలుకుంట. ఆతని పేరు విస్మరింపఁబడినను సరియే, ఆతనియుపదేశములు మాత్రము ఫలించుఁగాక! ఆతఁడు పేరుప్రతిష్ఠల కేమైన దాసుఁడా? కొందఱు పల్లెవాండ్రును నిరక్షరకుక్షులును నేసుక్రీస్తును దేవుఁ డనిరి, కాని చదువుకొనినవా రాతనిఁ జంపిరి. కొందఱు వర్తకుల వలనను బసులకాపరులవలనను బుద్ధుఁడు తన జీవితకాలమున గౌరవము నందెను. కాని రామకృష్ణపరమహంసయో, తన జీవితకాలమున— ఈ పందొమ్మిదవశతాబ్దమున— విశ్వవిద్యాలయరాక్షసులచేఁ బూజలనందెను...వారిని(కృష్ణుఁడు, బుద్ధుఁడు, క్రీస్తు మొదలగువారిని) గూర్చి యేవో కొలఁది విషయములు పుస్తకములలోఁ బేర్కొనఁబడినవి. "పెరటి చెట్టు మందునకు రా" దందురు. కాని మనమెవ్వరితో నహర్నిశము సహవాసము చేసితిమో, అట్టి యీవ్యక్తిని వారందఱికంటెను మహనీయునిగాఁ బరిగణించుచున్నాము. బోధపడినదా?

అద్భుతమగు మాతృదేవిజీవితార్థము, జీవిత ప్రాముఖ్యము, నీకు—నీకననేల—మీలో నెవ్వరికిని నింకను బోధపడలేదు. కాని క్రమముగాఁ దెలియఁగలదు. 'శక్తి' వినా లోకమునకుఁ బునర్జీవనములేదు. సమస్తదేశములందును మనదేశ మతిబలహీనమై వెనుకఁబడియుండుటకు

హేతువేమి? 'శక్తి' యిచట నగౌరవింపఁబడుటయే. భారత దేశమున నా యద్భుతశక్తిని బునర్జీవింపఁ జేయుటకే మాతృదేవి యవతరించినది; ఆమెను మూలాధారముగాఁ జేసికొని గార్గులును మైత్రేయులును లోకమున మఱలఁ బ్రభవింతురు. నాయనా! నీ కిపుడు తెలియకున్నది. కాని క్రమముగా నంతయుఁ దెలియఁగలదు. అందుచే నాకు మొట్టమొదటఁ గావలయున దామెమఠము...'శక్తికటాక్షము' లేనిదే యేమియు సాధింపఁజాలము. అమెరికా, ఐరోపాఖండములలో నాకు గోచరించినదేమి?—శక్తిపూజ, శక్తిపూజ, కాని తెలియక వారామెను (శక్తిని) నింద్రియతృప్తికై యారాధించుచున్నారు. అకలంకహృదయముతో, శుద్ధసాత్త్వికభావముతో, శక్తిని దమమాతృదేవతగా నారాధించువా రెట్టి శ్రేయమునొందుదురో యూహింపుము! నానాఁటికి నాకు సంగతులు విస్పష్టమగుచున్నవి, దృష్టి వికసించుచున్నది. కావున మాతృదేవికై మొదట మనము మఠము నిర్మింపవలయును. మొదట మాతృదేవియు నామె కుమార్తెలును, తరువాతఁ దండ్రియు నాతని పుత్రులును—బోధపడినదా? తండ్రికటాక్షముకంటె తల్లికటాక్షము నాకుఁ గోటిరెట్లు మాననీయము. మాతృదేవియనుగ్రహమును నాశీస్సులను నన్నియు నాకు వరప్రసాదములు...దయయుంచి నన్ను మన్నింపుము. అమ్మవిషయమున నాకుఁ గొంచెము పిచ్చి పట్టుదల. అమ్మ యాజ్ఞాపించినఁ జాలును, ఆమె 'భూతములు' ఏమైనను సాధింపఁగలవు. నాయనా! నే నమెరికాకు వెళ్లుటకుముందు నన్నాశీర్వదింపుమని యమ్మకు (శ్రీ

శారదా దేవికి) వ్రాసినాను. ఆమె యాశీస్సులు లభించినవి, ఒక్క దుముకున సముద్రము లంఘించినాను. చూచితివా! (ఆమె మహిమ!) ఈ ఘోర శీత కాలమున నొక చోటినుండి మఱియొక చోటికి వెళ్లి యుపన్యసించుచు, మాతృదేవి మఠ నిర్మాణార్థము ధనము వసూలు చేయుటకై ఘోర పరిస్థితుల నెదుర్కొనుచున్నాను....పోట్లాడెడి స్వభావము గలవాఁడు, కాని మాతృదేవియం దాతనికి విశేషభక్తి, అందుచే నాతనిపిచ్చిచేష్టల నన్నిటిని నేను సులభముగా సహింపఁ గలను. ఇపుడాతఁ డద్భుతమైన పనిచేయుచున్నాఁడు. నా కిచట స్థానబలము చేకూరినది. చిన్నపురి పౌరులతో నేకీ భవించుటలో నీవును జక్కని పని చేసినావు. నాయనా! నీపై నే నెంతో యాశ పెట్టుకొనియున్నాను. ఏకీభవించి కృషి చేయుటకుఁగాను నీ వందఱిని నొక కట్టుపాటులోనికిఁ దీసి కొని రావలయును, మాతృదేవినిమిత్తము నీవు స్థలము సంపా దించినంతనే తిన్నఁగా నేను హిందూదేశము వచ్చెదను. స్థలము విశాలమైనదై యుండవలయును; మట్టియింటితో నారంభింపవచ్చును; క్రమముగా నేను మంచి భవనమును నిర్మింతును, భయపడకు.

మన్నపుజ్వరమునకు ముఖ్యకారణము జలదోషము. నీరు వడియఁగట్టు సాధనములను రెండు మూఁడింటిని నీ వేల తయారు చేయరాదు? నీటిని గాఁచినపిమ్మట వడఁబోసిన పక్షమున బాధలేకుండును. క్రిమిభయము కలుగనీయని వడఁబోత సాధనములను (Pasteur's bacteria-proof filters) పెద్ద వానిని రెంటిని గొనుఁడు. ఆ నీటితో వంట

చేసి, త్రాగుటకును దానినే యుపయోగించినపక్షమున మన్నపుడ్వారమిఁక మటుమాయమై పోవును....

ముందంజవేయుఁడు, కృషిచేయుఁడు, ప్రచండ దీక్షతోఁ గృషిచేయుఁడు—ఇది కేవల ప్రారంభము.

—సదా మీ వివేకానందుఁడు.

మొదటిభాగము సమాప్తము

శ్రీ రామకృష్ణార్పణమస్తు

అనుక్రమణిక

అఖండానందుడు, 20, 29.

అమెరికా

—అద్భుతమైన దేశము, 119, 140, 158, 159.

—జనుల స్థితిగతులు, 63-65, 70, 104, 105, 111, 119, 121, 124, 127, 129, 130, 137, 142, 163, 190.

—దేశస్థితి, 59, 95-96, 124, 139, 140, 188, 190, 197, 202.

—దేశీయులకును హిందువులకును తారతమ్యము, 70, 104, 112, 121, 122, 133, 141, 163, 164, 165.

—వార్తాపత్రికలు (స్వామిని గూర్చి), 62, 161, 162.

—సనాతన క్రైస్తవులు, 105, 138, 139, 158.

—స్త్రీలు, 63, 67, 68, 119, 136, 137, 142, 158, 159, 214-217.

—స్త్రీలు : భారతీయ స్త్రీలు, 63, 99, 100.

అస్పృశ్యత, 38, 47, 70, 100, 101.

ఆత్మవిశ్వాసము, 77, 91, 139, 142, 143, 145, 148, 159.

ఆహారము, 23, 87, 90, 91, 203.

ఏసు, క్రీస్తు, 51, 52, 225.

కపిలుడు, 11.

కార్తభాజ సంప్రదాయము, 138.

కుటీరమే మన జాతీయజీవన నిలయము, 76, 113-115.

క్రీస్తు ధర్మావలంబనము, 6.

క్రైస్తవ ప్రచారకులు, 38, 97-98, 105, 111, 117, 136, 149, 184, 185, 212, 219, 221.

క్రైస్తవ విజ్ఞాన వాదము, 137, 138.

క్రైస్తవ సనాతనులు, (చూ. సనాతన క్రైస్తవులు).

గుర్వారాధనము, 82.

చైతన్యుడు, 10, 21.

చైనా, 42, 44.
జపాన్, 45, 47.
జాతి, (చూ. వర్ణవ్యవస్థ).
జానశ్రుతి, 5.
జ్యోతిషము, 11.
టిబెట్, 20.
త్యాగము, 48, 49, 57, 131, 143, 147, 182, 183, 193, 194, 204.
దీననారాయణసేవ, 77, 204.
నాయకత్వము, 110, 130, 176, 193, 199, 223.
పాణిని, 2, 3.
పవహారి బాబా, 18, 30, 34.
పాశ్చాత్య నాగరికత, 15, 139.
ప్రజ్ఞాపారమితము, 10.
ప్రాక్పశ్చిమములు, 70, 77, 83, 96, 99, 100, 103, 104, 112, 114, 119, 122, 123, 124, 129, 133, 135, 137, 138, 140, 151, 153, 157, 163, 166, 173, 175, 189, 190, 204.
ప్రాచ్యపాశ్చాత్యగుణసమ్మేళనము, 70, 77, 116, 122, 153, 175.
ప్రేమ, 24, 26, 29, 108, 126, 132, 156, 168, 172, 174, 177, 208, 218, 223.
బాసీ, 217.
బారోస్, డాక్టర్, 61, 217.
బాల్యవివాహము, 68, 99.
బిసెంట్, అని, 60.
బుద్ధుడు, 13, 21, 22, 52, 57, 158;
బుద్ధుడు : కపిలుడు, 21,
బుద్ధుడు : శంకరుడు, 21.
బైబిల్, 121.
బ్రహ్మచర్యము, 69, 87, 139, 182.
బ్రహ్మజ్ఞాని, 23.
బ్రహ్మము, 81, 88.
భారతదేశము
భారతదేశము : అమెరికా, 69, 70, 113.
భారతదేశము : చైనా, 43.
భారతదేశము : జపాన్, 45.
భారతీయులు : పాశ్చాత్యులు, 77, 112, 113, 121, 123, 124, 150, 151, 153, 163-165, 173.
—అందలి జనుల పాశ్చాత్య వ్యామోహము, 15, 47.
—అందలి జనుల స్థితిగతులు, 79, 98-104, 117, 153, 165-167, 173-175, 178, 208, 223.

—అందలి జనులలో అసూయ, 83, 84, 98, 104, 125, 154, 158, 165, 166, 201, 204.

—అందలి ధర్మానుష్ఠానలోపము, 52, 70, 71, 101, 113, 152, 158.

—అందలి మతము, (చూ. సనాతన ధర్మము).

—అందలి యస్పృశ్యత, (చూ. అస్పృశ్యత).

—అందలి వర్ణవ్యవస్థ, (చూ. వర్ణవ్యవస్థ).

—అందలి సంస్కర్తలు, 64, 77, 113; (చూ. సంఘ సంస్కరణము).

—అందలి స్త్రీలు: అమెరికా స్త్రీలు, 63, 99, 100.

—అందలి స్త్రీ బాల్య వివాహము, 68, 99.

—అందలి స్త్రీ విద్యాసమస్య, 67, 69, (చూ. స్త్రీ స్వాతంత్ర్య సముద్ధరణములు).

—దౌర్భాగ్యము, 38, 51, 53, 55, 83, 100, 113.

—పునరుద్ధరణ మార్గము, 48, 49, 51-58, 66, 75-77, 79, 84, 91-92, 98, 101, 104, 107, 110, 113, 117, 121, 128, 126, 130, 131, 136, 151, 160, 167, 169, 174, 176, 183, 187, 191, 199, 200, 203, 208, 209, 214, 220-223.

—భావిభాగ్యోదయము, 108, 109, 116, 174, 178, 198.

—లోకమునకు సందేశము, 132, 159, 160, 212.

—క్షీణదశకుఁ గారణము, 83, 100, 112, 113, 159, 169, 170.

భూతవాదము, 127, 128, 137.

మతసముద్ధరణము, 53, 64, 85, 89, 116, 175, (చూ. సనాతనధర్మము).

మతసహనము, 80, 82, 86, 88, 158, 169, 170, 199, 200, 213, 214.

మన్నెపుజ్వర నివారణ, 227.

మహత్త్వమున కావశ్యకమగు మూఁడు విషయములు, 83.

మాతృదేవి, (చూ. శారదాదేవి).

ముక్తి, 9, 23, 34, 94, 142; ముక్తి: నిర్వాణము, 9.

రాజకీయము, 60.

రామకృష్ణ పరమహంస

—అవతారము భారతదేశ పునరుద్ధరణార్థము, 183.

—ఆదర్శమూర్తి, 116, 179.

—ఆవిర్భావము లోకకల్యాణారము, 31, 144, 186.
—జీవితము దివ్యజ్యోతి, 179, 224.
—తత్త్వము, 1.
—మహత్త్వము, 31, 81, 82, 116, 224.
—శిష్య వాత్సల్యము, 26.
—సందేశము, 102.
—సమరసమూర్తి, 85.
—స్తోత్రము, 146, 147.
—ఆతనికి స్వామి శరణాగతి, 31.
—ఆతని కెవ్వరును సాటిరారు, 25, 28, 86, 224, 225.
—ఆతనిగూర్చిన యద్భుతగాథల విషయము, 180.
—ఆతని జీవిత-చరిత్ర వ్రాయవలయు విధానము, 91, 179, 180.
—ఆతని యస్థులను బూజించుట, 32.
—ఆతనియెడ వివేకానందస్వామి భక్తి, 27, 31, 33.
—ఆతని సందేశ వ్యాపనము, 155, 186.

వర్ణవ్యవస్థ, 5-8, 40, 64, 65, 69, 75, 90-92, 119.
—గుణకర్మములపై నాధారపడి యున్నది, 5, 8.
—సాంఘిక వ్యవస్థ, 8, 65.
విద్య, 67, 69, 90, 114, 115, 122.
విగ్రహారాధన, 45, 80, 81, 187.
విదేశయానావశ్యకత, 37, 46, 48, 53, 117, 160, 162, 166, 171.

వివేకానందస్వామి
—అభేదదర్శనము, 7, 200, 203.
—ఆతనిగూర్చి పత్రికాభిప్రాయములు, 62, 161, 162.
—ఆత్మవిశ్వాసము, 54, 79, 108, 142, 143, 145, 147, 148, 196.
—ఈశ్వర శరణాగతి, 4, 15, 16, 66, 72, 73, 106, 117, 128-130, 155, 164, 209-210.
—కార్యదీక్ష, 4, 15, 18, 33, 50, 51, 54, 55, 57, 59, 80, 103, 104, 172, 187, 188, 209, 210, 219.
—కృతజ్ఞత, 2, 8, 75, 108, 118, 153, 155, 169, 215.
—గురుభక్తి, 26, 31, 33.
—జగద్ధితాచరణ విధానము, 94.
—దీనజన సానుభూతి, 24, 38,

39, 46-49, 51-58, 69, 70, 76, 77, 99, 104, 143, 167, 168, 187, 189, 204, 207, 208.

—దైవభక్తి, 4, 15, 128.

—మాతృప్రేమ, 78.

—రాజకీయమునెడ స్వామి భావము, 149.

—వినయము, 7, 16, 18, 20, 36, 110, 117, 118.

—వైరాగ్యము, 94, 131, 150.

—శంకలు, 4, 13.

—సోదర శిష్యప్రేమ, 19, 24, 29, 30.

—స్వభావము, 24, 29, 78, 93-95, 131, 149, 168, 177.

వేదములు, 2, 3, 10, 88, 108, 179.

వేదప్రమాణము, 10, 13.

వైరాగ్యము, 15, 28, 71, 94, 123, 131, 181, 182.

వ్యాసుఁడు, 9, 11, 13, 91, 101.

శంకరాచార్యుఁడు ప్రచ్ఛన్న బౌద్ధుఁ డనఁబడుట, 10.

శంకరుఁడు: బుద్ధుఁడు, 21, 22.

—శూద్రుని వేదాధికారమును గూర్చి, 5-7.

శంకలు, 5-13.

శరణాగతి, 31, 57, 66, 72, 73, 106, 128, 130, 155, 164, 210.

శారదాదేవి, 18, 28, 222, 223,

—మహత్త్వము, 254, 255.

శీలము, 15, 16, 35, 36, 40, 41. 66, 67, 86, 89, 92, 98, 143, 144, 154, 155, 171, 173, 176-177, 181, 184, 186, 191, 200, 201, 205, 206, 211, 212, 219, 220.

శూద్ర వేదాధికార విషయము, 5, 6.

శూద్రులు హింసింపఁబడుట, 8.

సంఘ సంస్కరణము, 64, 77, 89, 90, 113.

సత్యకాముఁడు, 5.

సత్యము, 132, 136, 156, 177, 178, 197, 206, 211.

సనాతన ధర్మము, 15, 22, 37, 51-54, 64, 99-101, 120, 153, 159, 175, 179, 221, (చూ. మతసముద్ధరణము).

సర్వమత మహాసభ, 60, 63, 160-162, 217.

స్త్రీ స్వాతంత్ర్య సముద్ధరణములు, 44, 63, 66-69, 75, 99,

119, 140, 142, 159, 188, 214, 216, 217.
స్వాతంత్ర్యము, 23, 24, 65, 75, 86, 87, 90, 93, 94, 98, 114, 121, 151, 165, 171, 174.

హిందూదేశము, (చూ. భారతదేశము).
హిందూమతము, (చూ. సనాతధర్మము).